

# **COMUNE DI SELVAZZANO DENTRO**

*PROVINCIA DI PADOVA*



RELAZIONE DI FINE MANDATO 2014 – 2019

(Art. 4 D. Lgs. 6 settembre 2011, n.149)



*COMUNE DI SELVAZZANO DENTRO*  
*RELAZIONE DI FINE MANDATO*

## COMUNE DI SELVAZZANO DENTRO

### RELAZIONE DI FINE MANDATO

#### **Premessa**

La presente relazione viene redatta ai sensi dell'art. 4 del decreto legislativo 6 settembre 2011, n. 149, recante: "Meccanismi sanzionatori e premiali relativi a regioni, province e comuni, a norma degli articoli 2, 17 e 26 della legge 5 maggio 2009, n. 42." Per descrivere le principali attività normative e amministrative svolte durante il mandato, con specifico riferimento a:

- sistema ed esiti dei controlli interni
- eventuali rilievi della Corte dei Conti
- azioni intraprese per il rispetto dei saldi di finanza pubblica programmati e stato del percorso di convergenza verso i fabbisogni standard
- situazione finanziaria e patrimoniale, anche evidenziando le carenze riscontrate nella gestione degli enti controllati dal Comune ai sensi dei numeri 1 e 2 del comma primo dell'articolo 2359 del Codice civile, ed indicando azioni intraprese per porvi rimedio;
- azioni intraprese per contenere la spesa e stato del percorso di convergenza ai fabbisogni standard, affiancato da indicatori quantitativi e qualitativi relativi agli output dei servizi resi, anche utilizzando come parametro di riferimento realtà rappresentative dell'offerta di prestazioni con il miglior rapporto qualità-costi;
- quantificazione della misura dell'indebitamento comunale.

Tale relazione è sottoscritta dal sindaco non oltre il sessantesimo giorno antecedente la data di scadenza del mandato e, non oltre quindici giorni dopo la sottoscrizione della stessa, deve risultare certificata dall'organo di revisione dell'ente locale. Nei tre giorni successivi, la relazione e la certificazione devono essere trasmesse alla sezione regionale di controllo della Corte dei conti.

La relazione e la certificazione sono pubblicate sul sito istituzionale del Comune da parte del sindaco entro i sette giorni successivi la data di certificazione effettuata dall'organo di revisione dell'ente locale, con l'indicazione della data di trasmissione alla sezione regionale di controllo della Corte dei conti.

In caso di scioglimento anticipato del Consiglio comunale, la sottoscrizione della relazione e la certificazione da parte degli organi di controllo interno avvengono entro venti giorni dal provvedimento di indizione delle elezioni.

L'esposizione di molti dei dati viene riportata secondo uno schema già adottato per altri adempimenti di legge in materia, per operare un raccordo tecnico e sistematico fra i vari dati ed anche nella finalità di non gravare il carico di adempimenti degli enti.

La maggior parte delle tabelle di seguito riportate, sono desunte dagli schemi dei certificati al bilancio ex art. 161 del TUEL e dai questionari inviati dall'organo di revisione economico finanziario alle Sezioni regionali di controllo della Corte dei conti, ai sensi dell'articolo 1, comma 166 e seguenti della legge n. 266 del 2005. Pertanto i dati qui riportati trovano corrispondenza nei citati documenti, oltre che nella contabilità dell'ente.

Si precisa che l'ultimo anno considerato nella predisposizione della relazione di fine mandato è il 2018, ultimo esercizio amministrativo e finanziario gestito. Nelle more dell'approvazione del rendiconto di gestione 2018, i dati dell'ultimo esercizio fanno riferimento ai dati di pre-consuntivo 2018.

Le informazioni di seguito riportate sono previste per tutti i comuni.

## COMUNE DI SELVAZZANO DENTRO

### RELAZIONE DI FINE MANDATO

#### PARTE I – DATI GENERALI

1.1 Popolazione residente al 31.12.2018: 22.964 abitanti

Anno	2014	2015	2016	2017	2018
popolazione	22.866	22.886	22.946	22.903	22.964

1.2 Organi politici

L'Amministrazione si è regolarmente insediata a seguito di elezioni amministrative in data 25 maggio (primo turno) come da verbale dell'Ufficio Elettorale Centrale del 27 maggio 2014, dal quale risulta proclamato eletto alla carica di Sindaco il Sig. Enoch Soranzo.

Nel predetto turno ordinario primaverile dell'anno 2014 si costituiva, pertanto, il Consiglio comunale di Selvazzano Dentro, con l'attribuzione di n. 16 consiglieri, oltre al Sindaco.

COMPOSIZIONE DELLA GIUNTA COMUNALE:	
Sindaco	
Enoch Soranzo	<b>SINDACO:</b> Organi istituzionali – Risorse umane (Politiche di gestione e sviluppo del personale e di organizzazione dell'ente amministrazione, gestione, organizzazione, formazione) – Affari Generali – Polizia Municipale – Enti e società partecipate – Coordinamento Sviluppo Opere Strategiche ed Infrastrutturali – Sviluppo, innovazione ed aggiornamento Regolamenti comunali – Pubblicità e affissioni e quanto non espressamente indicato
ASSESSORI e relative deleghe:	
Bruno Saponaro	<b>VICE SINDACO:</b> Pianificazione strategica, Urbanistica – Attuazione del Progetto Selvazzano Città Smart City – Pianificazione e sviluppo E.R.P. – Trasparenza e Semplificazione delle procedure amministrative – Rapporti con i Comitati di Frazione
Mariano Fuschi	<b>ASSESSORE:</b> Servizi civici, demografici e cimiteriali – Progetto riordino gestione cimiteri – Programmazione e gestione economico e finanziaria, bilancio, politiche tributarie – Attuazione del programma – CED – Informatica – Sviluppo Sportello Digitale del Cittadino (Sviluppo sistemi innovativi ed informativi digitali – web rivolti alla cittadinanza

**COMUNE DI SELVAZZANO DENTRO**  
**RELAZIONE DI FINE MANDATO**

	per la semplificazione e l'accesso ai servizi municipali)
Giovanna Rossi	<b>ASSESSORE:</b> Politiche Socio-sanitarie – Politiche e Servizi sociali – Politiche abitative – Politiche della famiglia e servizi educativi 0/6anni – Progettazione e coordinamento eventi sportivi – Studio/sviluppo modelli efficaci di gestione degli impianti sportivi – Relazioni con enti e società dello sport – Pari opportunità – Cultura e promozione culturale – Pubblica istruzione – Servizi bibliotecari – Promozione del patrimonio storico comunale (Piccole Città Storiche).
Daniela Faggion dal 04/06/2014 fino al 19/06/2015 Frasson Lisa dal 23/07/2015 ad oggi	<b>ASSESSORE:</b> Diritti umani – Bilancio Sociale – Politiche dell'immigrazione e cooperazione internazionale – Pianificazione del sistema Piste ciclabili urbane/turistiche del Fiume Bacchiglione – Sviluppo politiche infrastrutturali dei parchi comunali – Pianificazione Occupazione Spazi pubblici – Coordinamento e sviluppo progetti di prevenzione e di educazione stradale
Boris Sartori	<b>ASSESSORE:</b> Patrimonio comunale, Demanio e Logistica – Mobilità e Trasporto Pubblico – Attività economiche e produttive – Commercio – Edilizia privata – Politiche energetiche – Attuazione del PAES Città di Selvazzano Dentro – Città Digitale – Programmazione lavori pubblici

**COMPOSIZIONE DEL CONSIGLIO COMUNALE:**

**PRESIDENTE DEL CONSIGLIO:** Natale Bruno

**VICE PRESIDENTE DEL CONSIGLIO:** Rodighiero Giacomo

Lega Nord - Liga Veneta - Selvazzano

1. Rodighiero Giacomo
2. Zoppello Giorgio

Cittadini per Selvazzano Dentro

3. Lazzarini Martina

*COMUNE DI SELVAZZANO DENTRO*  
*RELAZIONE DI FINE MANDATO*

Selvazzano Viva – Soranzo Sindaco

4. Natale Bruno
5. Dal Porto Giorgio
6. Finco Silvia
7. Baldin Rudi
8. Flaminio Alberto
9. Guarrella Agostino
10. Negri Enzo dall'11/06/2014 al 12/02/2019, Bonisolo Giulia dal 16/02/2019 ad oggi

Italia dei Valori / Dentro Selvazzano – Dainese Sindaco / Partito Democratico

11. Dainese Riccardo

Movimento 5 Stelle Beppegrillo.it

12. Mennella Ulderica

Fratelli d'Italia – Alleanza Nazionale /Largo ai Giovani Selvazzano Dentro /Forza Italia Berlusconi per Elleni /

Nuovo Centro Destra Alfano

13. Elleni Leandro

Partito Democratico

14. Santamaria Antonio
15. Dalla Stella Rossella
16. Biasio Fabio

## COMUNE DI SELVAZZANO DENTRO RELAZIONE DI FINE MANDATO

### 1.3 Struttura organizzativa Organigramma:

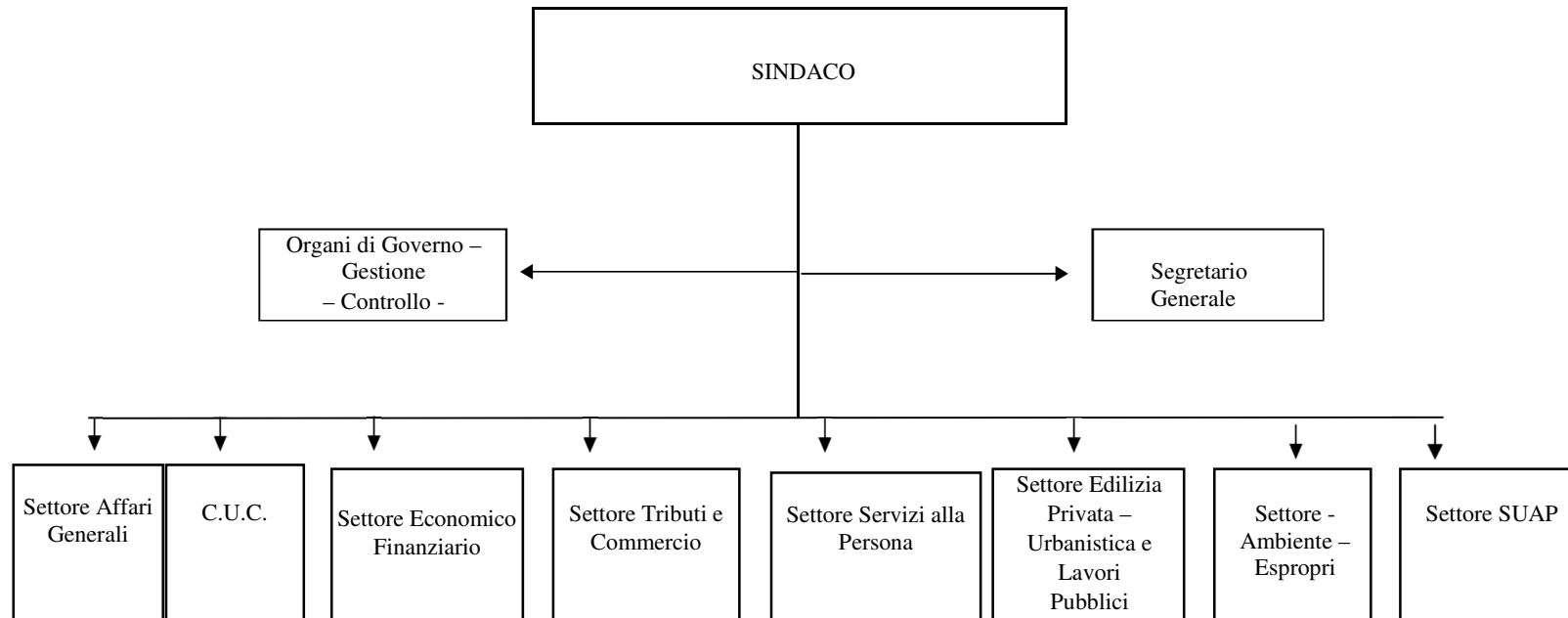

**COMUNE DI SELVAZZANO DENTRO**  
**RELAZIONE DI FINE MANDATO**

Segretario Generale	dott.ssa Malparte Stefania
Vice Segretario Generale	dott.ssa Alban Marzia

Numero dirigenti (compreso il segretario generale in convenzione con l'Ente Provincia di Padova)	0
Numero posizioni organizzative:	5
Numero personale dipendente al 31/12/2018:	85

Negli anni precedenti:

- lavoratori dipendenti al 31/12/2017 n. 83 di cui n. 0 dirigenti (segretario generale in convenzione con l'Ente Provincia di Padova), n. 5 posizioni organizzative
- lavoratori dipendenti al 31/12/2016 n. 85 di cui n. 0 dirigenti (segretario generale in convenzione con l'Ente Provincia di Padova), n. 6 posizioni organizzative (di cui 1 posizione organizzativa in convenzione 50%)
- lavoratori dipendenti al 31/12/2015 n. 85 di cui n. 0 dirigenti (segretario generale in convenzione con l'Ente Provincia di Padova), n. 5 posizioni organizzative + 1 posizione organizzativa assegnata al Segretario generale
- lavoratori dipendenti al 31/12/2014 n. 86 di cui n. 0 dirigenti, n. 6 posizioni organizzative

SETTORE	RESPONSABILE	UNITÀ ORGANIZZATIVA	UNITÀ SEMPLICI
AFFARI GENERALI	Funzionario Capo Settore	servizi demografici	stato civile - leva anagrafe, toponomastica servizi cimiteriali censimento/statistiche servizio elettorale AIRE
		affari generali e personale	segreteria generale e assistenza agli organi istituzionali contratti e convenzioni protocollo e gestione dei flussi documentali e dell'archivio notifiche, pubblicazioni e centralino personale e relazioni sindacali
Centrale unica di committenza (C.U.C.)		C.U.C.	gare e contratti



**COMUNE DI SELVAZZANO DENTRO**  
**RELAZIONE DI FINE MANDATO**

SERVIZI ALLA PERSONA	Funzionario Capo Settore	cultura - pubblica istruzione – biblioteca - sport	cultura e manifestazioni biblioteca istruzione e servizi scolastici sport
		servizi sociali e politiche abitative	assistenza sociale promozione sociale servizi sociali politiche abitative
ECONOMICO-FINANZIARIO	Funzionario Capo Settore	ragioneria – contabilità - controllo di gestione - CED	ragioneria economato e provveditorato controllo di gestione CED
TRIBUTI-COMMERCIO	Funzionario Capo Settore	tributi - commercio - attività produttive e turismo	tributi commercio e attività produttive
URBANISTICA – EDILIZIA PRIVATA – LAVORI PUBBLICI	Funzionario Capo Settore	urbanistica e pianificazione	piano regolatore comunale piani urbanistici attuativi collaudi opere di urbanizzazione
		edilizia privata – sportello unico - catasto	sportello unico per l’edilizia controllo attività edilizia unità del catasto
		Sistema Informativo Territoriale	georeferenziazione piano regolatore comunale informatizzazione infrastrutture tecnologiche a rete
		gestione patrimonio E.R.P. e manutenzioni	gestione e manutenzione patrimonio immobiliare e impiantistico gestione utenze edilizia residenziale pubblica e P.E.E.P. impianti prevenzione sicurezza immobili
		lavori pubblici – progettazione e direzione lavori pubblici - collaudo	progettazione lavori pubblici direzione lavori opere collaudo opere pubbliche
		viabilità – protezione civile – servizi cimiteriali – gestione automezzi	viabilità e relativa manutenzione ordinaria protezione civile servizi cimiteriali gestione automezzi

## COMUNE DI SELVAZZANO DENTRO RELAZIONE DI FINE MANDATO

			autorizzazioni occupazione suolo pubblico
S.U.A.P.	Funzionario Capo Settore	S.U.A.P.	sportello unico attività produttive
AMBIENTE - ESPROPRI	Funzionario Capo Settore	ambiente	
		espropri - pubblicità – bandi di gara	

### 1.4 Condizione giuridica dell'Ente:

Nel periodo di mandato 2014-2018 il Comune di Selvazzano Dentro non è incorso in alcuna fattispecie prevista dagli articoli 141 e 143 del TUEL.

### 1.5 Condizione finanziaria dell'Ente:

L'Ente non ha dichiarato il dissesto finanziario né il predissesto nel periodo del mandato, né ha mai fatto ricorso al fondo di rotazione di cui all'art. 243 ter e 243 *quinques* del Tuel e/o del contributo di cui all'art. 3 bis del D.L. n. 174/2013, convertito nella legge n. 213/2013.

### 1.6 Situazione di contesto interno/esterno:

Per ogni settore/servizio fondamentale, sono descritte, in sintesi, le principali criticità riscontrate e le soluzioni realizzate durante il mandato

#### PRINCIPALI CRITICITÀ

- Vincoli imposti alle assunzioni a tempo indeterminato a fronte della cessazione di personale in servizio
- Vincoli imposti alla spesa per la formazione e l'aggiornamento del personale
- Nuove modalità di svolgimento delle procedure di gara per la modifica del codice degli appalti pubblici e delle forniture
- Necessità di porre maggiore attenzione alla gestione contabile e ai flussi di cassa a seguito dell'introduzione del sistema di contabilità armonizzata

#### RIMEDI ADOTTATI

- Organizzazione in loco di giornate di studio a tema e ricorso a procedure di gara per l'individuazione dei fornitori esterni di corsi di formazione, al fine di ridurre i costi della formazione mantenendo inalterata l'offerta formativa in termini di quantità e qualità;
- migliore utilizzo del personale in servizio, a fronte di una riduzione del turn over, grazie alla razionalizzazione e all'accorpamento dei settori e al ricorso al lavoro accessorio e flessibile
- utilizzo di nuove tecnologie per l'informazione agli utenti e la gestione delle pratiche

*COMUNE DI SELVAZZANO DENTRO*  
*RELAZIONE DI FINE MANDATO*

- Regolamentazione delle procedure di acquisto e modifiche al regolamento di funzionamento della C.U.C. in forma associata con i Comuni limitrofi
- Programmazione delle spese e loro contenimento mediante affidamento secondo il criterio dell'offerta economicamente più vantaggiosa e riduzione delle spese di funzionamento

**2. Parametri obiettivo per l'accertamento della condizione di ente strutturalmente deficitario ai sensi dell'art. 242 del TUEL:**

L'Ente negli esercizi 2014, 2015, 2016 e 2017, ultimo rendiconto approvato, ha rispettato tutti i parametri di riscontro della situazione di deficitarietà strutturale pubblicati con decreto del Ministero dell'Interno del 18/02/2013, tranne nell'anno 2017 con riferimento al parametro 2.

*COMUNE DI SELVAZZANO DENTRO*  
*RELAZIONE DI FINE MANDATO*

**PARTE II – DESCRIZIONE ATTIVITÀ NORMATIVA E AMMINISTRATIVA SVOLTE DURANTE IL MANDATO**

**1.       Attività normativa:**

**ATTI DI MODIFICA DELLO STATUTO COMUNALE**

Nel corso del mandato non sono state apportate modifiche allo Statuto Comunale

**COMUNE DI SELVAZZANO DENTRO**  
**RELAZIONE DI FINE MANDATO**

ATTI DI ADOZIONE/MODIFICA DEI REGOLAMENTI

**ATTI DEL CONSIGLIO COMUNALE**

Provvedimento	Oggetto	Note
Deliberazione di C.C. n. 23 del 11/07/2014	APPROVAZIONE DEL REGOLAMENTO DI IGIENE AMBIENTALE PER LA DISCIPLINA DEL SERVIZIO DI IGIENE AMBIENTALE E DELLA TARIFFA CORRISPETTIVA	Adozione di nuovo regolamento per la disciplina del servizio di igiene ambientale e della tariffa corrispettivo in luogo della TARI come previsto dall'art. 1, comma 639 della Legge n. 147/2013
Deliberazione di C.C. n. 25 del 11/07/2014	APPROVAZIONE REGOLAMENTO PER LA DISCIPLINA DELL'IMPOSTA UNICA COMUNALE - COMPONENTI IMU E TASI	Adozione di nuovo regolamento per la disciplina dell'Imposta Unica Comunale (IUC) istituita dall'art. 1, comma 639 della Legge n. 147/2013, limitatamente alle componenti relative all'imposta municipale unica (IMU) e al tributo per i servizi indivisibili (TASI)
Deliberazione di C.C. n. 41 del 24/09/2014	MODIFICA AL REGOLAMENTO COMUNALE DI POLIZIA MORTUARIA	Modifica al regolamento vigente (art. 32 e seguenti, art. 44) per la disciplina della cremazione, della dispersione delle ceneri e della durata delle convenzioni
Deliberazione di C.C. n. 23 del 09/07/2015	ADDIZIONALE COMUNALE IRPEF ANNO 2015 - DETERMINAZIONE ALIQUOTA E APPROVAZIONE REGOLAMENTO	Modifica al regolamento vigente per la determinazione della nuova aliquota e della nuova soglia di esenzione
Deliberazione di C.C. n. 31 del 28/07/2015	APPROVAZIONE REGOLAMENTO DEI SERVIZI PER L'INFANZIA	Adozione di nuovo regolamento per la disciplina del funzionamento del Servizio Asilo Nido Comunale e del Servizio Centro Infanzia
Deliberazione di C.C. n. 32 del 28/07/2015	MODIFICA REGOLAMENTO ORTI URBANI	Modifica al regolamento vigente necessaria in seguito all'apertura di più orti nel territorio Comunale e per avviare nuove collaborazioni con la scuola

**COMUNE DI SELVAZZANO DENTRO**  
**RELAZIONE DI FINE MANDATO**

Deliberazione di C.C. n. 56 del 30/11/2015	MODIFICA AL REGOLAMENTO DI POLIZIA MORTUARIA	Modifica al regolamento vigente per garantire ai titolari di concessione di ossari e cinerari e loro eredi la facoltà di disporre liberamente l'accesso dei resti mortali/ceneri di parenti e affini fino al completo riempimento (art. 34)
Deliberazione di C.C. n. 10 del 29/02/2016	MODIFICA AL REGOLAMENTO COMUNALE PER LA CONCESSIONE IN USO DEI LOCALI DELL'AUDITORIUM "S. MICHELE"	Modifica al regolamento vigente per un utilizzo più consapevole dei locali al quale corrisponda una ricaduta positiva sulla cittadinanza in termini di socializzazione, informazione, formazione, ecc.(art. 9)
Deliberazione di C.C. n. 11 del 29/02/2016	MODIFICA AL REGOLAMENTO PER LA CONCESSIONE DEI LOCALI DEI CENTRI CIVICI COMUNALI	Modifica al regolamento vigente per un utilizzo più consapevole dei locali al quale deve corrispondere una ricaduta positiva sulla cittadinanza in termini di socializzazione, informazione, formazione, ecc. (art. 1 e art. 6)
Deliberazione di C.C. n. 16 del 21/03/2016	AGGIORNAMENTO DEL REGOLAMENTO IUC - COMPONENTI IMU E TASI, APPROVATO CON DELIBERA DI CONSIGLIO COMUNALE N. 25 DELL'11/07/2014, ALLA LUCE DELLE NOVITA' INTRODOTTE CON L. 208/15.	Modifica al regolamento vigente adeguarlo alle norme introdotte con la legge di stabilità per il 2016
Deliberazione di C.C. n. 26 del 29/04/2016	MODIFICA AL REGOLAMENTO COMUNALE DI POLIZIA MORTUARIA	Modifica al regolamento vigente per prevedere la possibilità che anche l'Ente comunale, oltre ai privati, possa costruire le tombe di famiglia per poi darle in concessione e innalzare a novantanove anni la durata delle relative concessioni (art. 43, 44 e 48)
Deliberazione di C.C. n. 45 del 29/07/2016	APPROVAZIONE REGOLAMENTO PER L'EROGAZIONE DI ASSISTENZA ECONOMICA E DI PRESTAZIONI SOCIALI AGEVOLATE	Adozione di nuovo regolamento a seguito dell'emanazione del D.P.C.M. n. 159/2013 e del successivo Decreto 7 novembre 2014, nonché della L. n. 89/2016, che hanno stabilito le nuove norme in materia di I.S.E.E. (Indicatore della situazione economica equivalente) per l'accesso alle prestazioni agevolate e/o ad interventi economici in ambito socio-sanitario;

**COMUNE DI SELVAZZANO DENTRO**  
**RELAZIONE DI FINE MANDATO**

Deliberazione di C.C. n. 52 del 28/10/2016	MODIFICA REGOLAMENTO POLIZIA URBANA APPROVATO CON DELIBERAZIONE DI C.C. N. 47 DEL 28.06.2013	Modifica al regolamento vigente al fine di eliminare il contributo previsto per l'istituzione e l'aggiornamento del registro amministratori (art. 18)
Deliberazione di C.C. n. 67 del 29/12/2016	ISTITUZIONE MERCATINO DELL'ANTIQUARIATO E DEL COLLEZIONISMO - APPROVAZIONE REGOLAMENTO	Adozione di nuovo regolamento per la disciplina dell'autorizzazione e della concessione dei posteggi mediante idonea procedura di selezione che garantisca imparzialità e trasparenza, prevedendo un'adeguata forma di pubblicità
Deliberazione di C.C. n. 2 del 17/01/2017	APPROVAZIONE DEL REGOLAMENTO COMUNALE IN MATERIA DI GIOCHI	Adozione di nuovo regolamento per contemperare le esigenze delle attività economiche stabilmente insediate sul territorio con le esigenze poste dalle norme a tutela della sicurezza, decoro urbano, viabilità, l'inquinamento acustico e quiete pubblica, limitando le conseguenze sociali dell'offerta dei giochi su fasce di consumatori psicologicamente più deboli, nonché la dequalificazione territoriale e del valore degli immobili
Deliberazione di C.C. n. 3 del 17/01/2017	REGOLAMENTO DEI SERVIZI PER L'INFANZIA: MODIFICA	Modifica al regolamento vigente per uniformare i tempi per l'iscrizione a quelli adottati per l'accesso a servizi analoghi presenti nel territorio, favorire la continuità educativa e considerare la mutabilità delle condizioni familiari (cambio residenza, intervenuto stato di disoccupazione)
Deliberazione di C.C. n. 8 del 09/03/2017	APPROVAZIONE DEL REGOLAMENTO COMUNALE DI POLIZIA IDRAULICA	Adozione di nuovo regolamento per disciplinare gli obblighi a cui sono soggetti i privati in materia di manutenzione, esercizio e pulizia della rete idrografica minore non in gestione ad enti pubblici
Deliberazione di C.C. n. 34 del 14/09/2017	MODIFICA AL REGOLAMENTO COMUNALE IN MATERIA DI GIOCHI	Modifica al regolamento vigente per calcolare la distanza minima dai luoghi sensibili anziché in "linea d'aria", con il criterio del percorso pedonale più breve

**COMUNE DI SELVAZZANO DENTRO**  
**RELAZIONE DI FINE MANDATO**

Deliberazione di C.C. n. 51 del 29/12/2017	REGOLAMENTO EDILIZIO COMUNALE - APPROVAZIONE, AI SENSI DELL'ART. 4, COMMA 1 TER, DEL D.P.R. 380/2001, NUOVO ARTICOLO 96 TER	Modifica al regolamento vigente con riferimento alle norme per l'installazione e la predisposizione all'allaccio di infrastrutture elettriche per la ricarica dei veicoli (art. 96 ter)
Deliberazione di C.C. n. 25 del 11/05/2018	REGOLAMENTO EDILIZIO COMUNALE MODIFICA DELL'ART. 59 POTERE DI DEROGA	Modifica al regolamento vigente per la disciplina dei limiti e delle modalità delle deroghe



**COMUNE DI SELVAZZANO DENTRO**  
**RELAZIONE DI FINE MANDATO**

**ATTI DELLA GIUNTA COMUNALE**

Provvedimento	Oggetto	Note
Deliberazione di G. C. 26 del 25/02/2015	REGOLAMENTO DI ORGANIZZAZIONE DELLA CENTRALE UNICA DI COMMITTENZA TRA I COMUNI DI SELVAZZANO DENTRO E TEOLO – APPROVAZIONE	Adozione nuovo regolamento di organizzazione della Centrale Unica di Committenza
Deliberazione di G. C. 53 del 21/05/2018	ATTUAZIONE REGOLAMENTO UE 2016/679: INDIRIZZI	Indirizzi per l'adesione in convenzione alla proposta della Provincia di Padova per l'attuazione di quanto previsto dal Regolamento (UE) 2016/679;
Deliberazione di G. C. 77 del 01/08/2018	APPROVAZIONE DEL "REGOLAMENTO PER LA RIPARTIZIONE DEL FONDO INCENTIVI PER FUNZIONI TECNICHE DI CUI ALL'ART. 113 DEL D.LGS N. 50/2016"	Adozione nuovo regolamento per la disciplina introdotta dall'art. 113 D. Lgs n. 50 del 18/042016
Deliberazione di G. C. 113 del 7/11/2018	REGOLAMENTO DI ORGANIZZAZIONE DELLA CENTRALE UNICA DI COMMITTENZA TRA I COMUNI DI SELVAZZANO DENTRO E TEOLO - MODIFICA	Modifica al regolamento vigente per aggiornarlo nei riferimenti normativi, abrogati con il D.Lgs. n. 50/2016, e per adattarlo alle effettive modalità operative, dopo la prima fase sperimentale di attuazione delle procedure di gara gestite dalla Centrale Unica di Committenza

## COMUNE DI SELVAZZANO DENTRO

### RELAZIONE DI FINE MANDATO

#### 2. Attività tributaria.

##### 2.1 Politica tributaria locale per ogni anno di riferimento. Attività Normativa

Per effetto dei numerosi interventi legislativi in materia di finanza locale e soprattutto con l'entrata in vigore della legge di stabilità 2014 (Legge n. 147/2013) che ha introdotto l'Imposta Unica Comunale (IUC), si sono effettuate le modifiche ai regolamenti e alle aliquote sotto riportate.

IUC – imposta unica comunale

La IUC riunisce in sé, tre distinti tributi: IMU (Imposta Municipale sugli Immobili), TASI (Tributo per i servizi indivisibili) e TARI (Tassa sui rifiuti); per l'IMU e la TASI è stato necessario nel corso del 2014 definire i relativi regolamenti e le misure delle aliquote, mentre per quanto riguarda la raccolta e lo smaltimento dei rifiuti è stato approvato il regolamento per la disciplina del servizio di igiene ambientale e della tariffa corrispettiva in luogo della TARI.

IMU

Relativamente all'IMU si deve segnalare che dal 2014 essa non si applica più all'abitazione principale e relative pertinenze, ad eccezione di quelle classificate nelle categorie catastali A/1 (abitazioni di tipo signorile), A/8 (abitazioni in ville) e A/9 (castelli, palazzi di eminenti pregi artistici e storici), per le quali continua ad applicarsi l'aliquota ridotta e la detrazione di 200 euro.

L'obiettivo prefisso dall'Amministrazione di ridurre il prelievo fiscale è stato innanzitutto realizzato mantenendo inalterata l'aliquota ordinaria, fissata nella misura base, e confermando l'assimilazione all'abitazione principale dell'unità immobiliare concessa in comodato dal soggetto passivo ai parenti in linea retta entro il primo grado, che la utilizzano come abitazione principale, limitatamente alla quota di rendita risultante in catasto non eccedente il valore di euro 500 (così come stabilito dall'art. 13, comma 2, del D.L. 201/2011). È stata confermata inoltre l'assimilazione all'abitazione principale dell'unità immobiliare posseduta a titolo di proprietà o usufrutto da anziani o disabili che acquisiscono la residenza in istituti di ricovero o sanitari a seguito di ricovero permanente, purché non locata.

Pertanto le aliquote IMU che l'Amministrazione ha applicato nell'anno 2014 sono le seguenti:

- 0,4% per l'abitazione principale e le relative pertinenze classificate nelle categorie catastali A/1, A/8 e A/9;
- 0,56% per l'unità immobiliare concessa in comodato, mediante contratto registrato, dal soggetto passivo ai parenti in linea retta entro il primo grado, che la utilizzano come abitazione principale, limitatamente alla quota di rendita risultante in catasto non eccedente il valore di euro 500;
- 0,76% per gli altri fabbricati, i terreni agricoli e le aree fabbricabili.

Per l'anno 2015 le aliquote e le detrazioni sono state confermate.

Per gli anni 2016, 2017 e 2018 le aliquote e le detrazioni sono state ulteriormente confermate, con l'introduzione inoltre degli abbattimenti d'imposta previsti dalla Legge di Stabilità 2016 per gli immobili locati con contratto a canone concordato ai sensi dell'art. 2, comma 3 della Legge n. 431/98, e alle condizioni previste dagli accordi territoriali per le locazioni relativi al Comune di Selvazzano Dentro.

Infine, per l'unità immobiliare concessa in comodato dal soggetto passivo ai parenti in linea retta entro il primo grado, che la utilizzano come abitazione principale, è stato applicato l'abbattimento della base imponibile del 50% di cui alla Legge di Stabilità 2016, alle condizioni previste dalla norma stessa.

## COMUNE DI SELVAZZANO DENTRO

### RELAZIONE DI FINE MANDATO

#### TASI

Relativamente alla TASI si deve premettere che essa è diretta a coprire i costi di servizi comunali indivisibili rivolti alla collettività, quali ad esempio l'illuminazione pubblica, i servizi di polizia locale, l'anagrafe, la manutenzione delle strade e del verde pubblico ed altri ancora. La TASI è dovuta da chi possiede o detiene a qualsiasi titolo fabbricati, ivi compresa l'abitazione principale (fino all'anno 2015) o aree edificabili, come definiti ai sensi dell'imposta municipale propria, ad eccezione, in ogni caso, dei terreni agricoli.

L'Amministrazione Comunale ha applicato per l'anno 2014 le seguenti aliquote TASI:

- 2 per mille per l'abitazione principale e le relative pertinenze classificate nelle categorie catastali A/1, A/8 e A/9;
- 1,7 per mille per l'abitazione principale e le relative pertinenze con rendita complessiva non superiore ad € 700,00 ed unità equiparate (quali ad esempio le abitazioni possedute a titolo di proprietà o di usufrutto da anziani o disabili che acquisiscono la residenza in istituti di ricovero o sanitari a seguito di ricovero permanente, a condizione che l'abitazione non risulti locata, le unità immobiliari appartenenti alle cooperative edilizie a proprietà indivisa, adibite ad abitazione principale e relative pertinenze dei soci assegnatari etc.)
- 1,9 per mille per l'abitazione principale e le relative pertinenze con rendita complessiva compresa tra € 701,00 ed € 900,00 ed unità equiparate (quali ad esempio le abitazioni possedute a titolo di proprietà o di usufrutto da anziani o disabili che acquisiscono la residenza in istituti di ricovero o sanitari a seguito di ricovero permanente, a condizione che l'abitazione non risulti locata, le unità immobiliari appartenenti alle cooperative edilizie a proprietà indivisa, adibite ad abitazione principale e relative pertinenze dei soci assegnatari etc.)
- 2,1 per mille per l'abitazione principale e le relative pertinenze con rendita complessiva compresa tra € 901,00 ed € 1.200,00 ed unità equiparate (quali ad esempio le abitazioni possedute a titolo di proprietà o di usufrutto da anziani o disabili che acquisiscono la residenza in istituti di ricovero o sanitari a seguito di ricovero permanente, a condizione che l'abitazione non risulti locata, le unità immobiliari appartenenti alle cooperative edilizie a proprietà indivisa, adibite ad abitazione principale e relative pertinenze dei soci assegnatari etc.)
- 2,4 per mille per l'abitazione principale e le relative pertinenze con rendita complessiva superiore a € 1.201,00 ed unità equiparate (quali ad esempio le abitazioni possedute a titolo di proprietà o di usufrutto da anziani o disabili che acquisiscono la residenza in istituti di ricovero o sanitari a seguito di ricovero permanente, a condizione che l'abitazione non risulti locata, le unità immobiliari appartenenti alle cooperative edilizie a proprietà indivisa, adibite ad abitazione principale e relative pertinenze dei soci assegnatari etc.)
- 1,1 per mille per altri fabbricati ed aree edificabili
- 1 per mille per fabbricati rurali ad uso strumentale all'esercizio dell'attività agricola
- 3,3 per mille per l'unità immobiliare di categoria catastale D/5, A/10 e C/1 utilizzata per lo svolgimento di attività nei settori assicurativo e bancario;
- 3,3 per mille per l'unità immobiliare di categoria catastale D, C/1 e C/2 utilizzata per lo svolgimento di attività di commercio al dettaglio nella forma della media e grande struttura di vendita
- 3,3 per gli immobili della categoria catastale B/5

Sono state previste inoltre le seguenti detrazioni:

- € 80,00 per l'abitazione principale e pertinenze con rendita catastale complessiva fino a € 400,00

## COMUNE DI SELVAZZANO DENTRO

### RELAZIONE DI FINE MANDATO

- € 60,00 per l'abitazione principale e pertinenze con rendita catastale compresa tra € 401,00 ed € 500,00
- € 30,00 per l'abitazione principale e pertinenze con rendita catastale compresa tra € 501,00 ed € 600,00
- Fino a concorrenza dell'imposta dovuta, riconosciuta all'occupante e al possessore, solo se coincidente con l'occupante, per le unità immobiliari di categoria catastale D, A/10, C/1 e C/3 utilizzate per lo svolgimento di attività economiche o di servizi diverse da quelle rientranti nei settori assicurativo e bancario e di commercio al dettaglio di media e grande struttura di vendita

Sono state previste inoltre le seguenti ulteriori detrazioni:

- € 40,00 per abitazione principale quando nel nucleo familiare risulta presente almeno un componente di età pari o superiore a 70 anni;
- € 40,00 per abitazione principale quando nel nucleo familiare risulta presente almeno un soggetto che risulti portatore di handicap permanente grave, cieco, invalido civile con grado di invalidità pari al 10%, mutilato o invalido di guerra o per servizio appartenente alle categorie dalla 1<sup>a</sup> alla 5<sup>a</sup>;
- € 20,00 per ogni figlio che risulti residente anagraficamente e dimorante abitualmente nell'unità immobiliare adibita ad abitazione principale di età non superiore a 26 anni.

Per l'anno 2015 l'Amministrazione ha deciso, alla luce dell'esperienza maturata nel primo anno di applicazione del tributo, di variare l'aliquota prevista per gli immobili accatastati in categoria D/5, A/10 e C/1 utilizzati per lo svolgimento di attività nei settori assicurativo e bancario, per l'unità immobiliare di categoria catastale D, C/1 e C/2 utilizzata per lo svolgimento di attività di commercio al dettaglio nella forma della media e grande struttura di vendita e per i fabbricati di categoria B/5, portandola al 3 per mille, confermando contestualmente le restanti aliquote e detrazioni vigenti nel 2014.

Per l'anno 2016 e successivi la Legge di Stabilità 2016 ha esentato le abitazioni principali dall'applicazione della Tasi, tranne quelle di pregio (categorie A/1, A/8 e A/9).

Per gli anni 2016, 2017 e 2018 le aliquote e le detrazioni relative agli altri immobili sono state confermate, fatta salva l'introduzione degli abbattimenti d'imposta previsti dalla Legge di Stabilità 2016 per gli immobili locati con contratto a canone concordato ai sensi dell'art. 2, comma 3 della Legge n. 431/98 e alle condizioni previste dagli accordi territoriali per le locazioni relativi al Comune di Selvazzano Dentro.

Inoltre, per l'unità immobiliare concessa in comodato dal soggetto passivo ai parenti in linea retta entro il primo grado, che la utilizzano come abitazione principale, è stato applicato l'abbattimento della base imponibile nei limiti previsti dalla Legge citata.

#### ADDIZIONALE COMUNALE ALL'IRPEF

Sempre in attuazione delle linee programmatiche dell'Amministrazione Comunale nelle quali è stata espressa la volontà garantire un adeguato livello di servizi, nell'anno 2015 è stata rideterminata nella misura dello 0,8 punti percentuali l'aliquota dell'addizionale comunale all'IRPEF, rispetto alla misura dello 0,58% del 2014, aumentando tuttavolta la soglia di esenzione da € 10.000,00 ad € 15.000,00.

## *COMUNE DI SELVAZZANO DENTRO*

### *RELAZIONE DI FINE MANDATO*

#### TARI/TARIFFA CORRISPETTIVA

Dal 2014 è stata introdotta la TARI, tassa sui rifiuti destinata a finanziare i costi del servizio di raccolta e smaltimento che devono essere integralmente coperti con gli introiti tariffari.

Con deliberazione del Consiglio Comunale n. 23 dell'11/07/2014 è stato approvato il regolamento di igiene ambientale e approvata la tariffa corrispettiva per l'anno 2014 in luogo della TARI, come previsto dall'art. 1, comma 639 della Legge n. 147/2013.

L'Amministrazione ha approvato misure tariffarie sostanzialmente in linea con quelle dell'anno precedente ed idonee alla copertura del costo del servizio, mantenendole invariate nel corso del mandato salvo un adeguamento dell'1,7% dall'anno 2018.

#### COSAP

Relativamente al canone per l'occupazione spazi ed aree pubbliche non sono state apportate modifiche al regolamento e alle tariffe.

#### Canone per l'installazione dei mezzi pubblicitari e diritti sulle pubbliche affissioni

Relativamente al canone per l'installazione dei mezzi pubblicitarie e ai diritti sulle pubbliche affissioni non sono state apportate modifiche al regolamento e alle tariffe.

**COMUNE DI SELVAZZANO DENTRO**  
**RELAZIONE DI FINE MANDATO**

2.1.1 ICI/IMU Aliquote applicate

2.1.1.1. ICI/IMU:

	IMU	IMU	IMU	IMU	IMU
Aliquote ICI/IMU	2014	2015	2016	2017	2018
Aliquota abitazione principale	0,4%*	0,4%*	0,4%*	0,4%*	0,4%*
Detrazione abitazione principale	200,00	200,00	200,00	200,00	200,00
Altri immobili	0,76%	0,76%	0,76%	0,76%	0,76%
Fabbricati rurali e strumentali (solo IMU)	0,00	0,00	0,00	0,00	0,00

\* le abitazioni principali sono state esentate dall'imposta dal 2014 tranne gli immobili di cat. A/1, A/8 e A/9

2.1.1.1.1. TASI:

	TASI	TASI	TASI	TASI	TASI
Aliquote TASI	2014	2015	2016	2017	2018
Aliquota abitazione principale	variabile°	variabile°	variabile°	variabile°	variabile°
Detrazione abitazione principale	variabile°°	variabile°°	variabile°°	variabile°°	variabile°°
Altri immobili	0,11%°°°	0,11%°°°	0,11%°°°	0,11%°°°	0,11%°°°
Fabbricati rurali e strumentali	0,10%	0,10%	0,10%	0,10%	0,10%

° variabile in base alla rendita e abolita per le abitazioni principali non di lusso dal 2016; 0,2% per le abitazioni di lusso

°° variabile in base alla rendita catastale, ai figli, alle persone disabili, a nuclei familiari con soggetti ultrasessantenni

°°° aliquota fissata al 0,33% per gli immobili accatastati in categoria D/5, A/10 e C/1 utilizzati per lo svolgimento di attività nei settori assicurativo e bancario, per l'unità immobiliare di categoria catastale D, C/1 e C/2 utilizzata per lo svolgimento di attività di commercio al dettaglio nella forma della media e grande struttura di vendita e per i fabbricati di categoria B/5, portata allo 0,30% dal 2015

*COMUNE DI SELVAZZANO DENTRO*  
*RELAZIONE DI FINE MANDATO*

2.1.2 Addizionale Irpef:

Aliquote addizionale Irpef	2014	2015	2016	2017	2018
Aliquota massima	0,58%	0,80%	0,80%	0,80%	0,80%
Fascia esenzione	fino a € 10.000,00	fino a € 15.000,00	fino a € 15.000,00	fino a € 15.000,00	fino a € 15.000,00
Differenziazione aliquote	NO	NO	NO	NO	NO

## *COMUNE DI SELVAZZANO DENTRO*

### *RELAZIONE DI FINE MANDATO*

#### 2.1.2 Prelievi sui rifiuti: indicare il tasso di copertura e il costo pro-capite

Prelievi sui rifiuti	2014	2015	2016	2017	2018
Tipologia di prelievo	TARIFFA CORRISPETTIVA	TARIFFA CORRISPETTIVA	TARIFFA CORRISPETTIVA	TARIFFA CORRISPETTIVA	TARIFFA CORRISPETTIVA
Tasso di copertura	100%	100%	100%	100%	100%
Costo del servizio pro-capite	€ 106,82	€ 101,14	€ 92,84	€ 97,43	€ 99,42

### **3. Attività amministrativa.**

#### 3.1. Sistema ed esiti dei controlli interni

Per tutta la durata del mandato del Sindaco, il Comune di Selvazzano Dentro ha effettuato sui propri atti e provvedimenti amministrativi una serie di controlli interni, in ottemperanza alle leggi, allo Statuto e ai regolamenti vigenti.

Per quanto attiene alla verifica di regolarità amministrativa e contabile nella fase preventiva della formazione dell'atto, su ogni proposta di deliberazione sottoposta all'approvazione della Giunta o del Consiglio che non fosse mero atto di indirizzo è stato acquisito il parere di regolarità amministrativa, tecnica o tecnico- amministrativa del Responsabile del Servizio interessato nonché il parere di regolarità contabile, laddove previsto (cfr. art. 49 TUEL), del Responsabile del Servizio Finanziario.

Sulle determinazioni dirigenziali comportanti impegni di spesa è stato acquisito il visto di regolarità contabile attestante la copertura finanziaria (art. 151 TUEL).

Il controllo di gestione ha consentito all'Amministrazione di verificare il grado di efficienza, l'efficacia e l'economicità dell'azione amministrativa posta in essere per il raggiungimento degli obiettivi stabiliti dagli Organi istituzionali, al fine di rilevare gli scostamenti tra gli obiettivi assegnati alle strutture gestionali ed i risultati conseguiti, in modo da poter adottare le eventuali azioni correttive. In particolare, sono stati monitorati nel corso di ciascun esercizio finanziario: l'utilizzo delle risorse assegnate da ciascuna struttura, i costi sostenuti per l'acquisizione dei beni e dei servizi, lo stato di avanzamento delle opere pubbliche finanziate ed il livello di performance organizzativa dell'Ente e dei singoli Settori, anche al fine dell'accesso agli istituti premiali.

Il controllo strategico è stato attuato allo scopo di verificare, attraverso il monitoraggio dello stato di attuazione dei programmi approvati dal Comune, l'adeguatezza delle scelte compiute in sede di attuazione di detti piani, in termini di congruenza tra risultati conseguiti e obiettivi predefiniti.

In osservanza di quanto disposto dall'art. 3 del D.L. 10 ottobre 2012, n. 174 convertito, con modificazioni, in L. 7 dicembre 2012, n. 213 il Comune di Selvazzano Dentro ha approvato, con deliberazione di Consiglio Comunale n. 5 del 31 gennaio 2013, il proprio "Regolamento sui controlli interni" quale sistema complesso e coordinato di strumenti e documenti, articolato secondo le funzioni e le attività descritte negli artt. 147 e ss. del TUEL e strutturato



## COMUNE DI SELVAZZANO DENTRO

### RELAZIONE DI FINE MANDATO

come di seguito indicato:

- controllo di regolarità amministrativa e contabile, a sua volta articolato in controllo preventivo e controllo successivo;
- controllo di gestione;
- controllo strategico;
- controllo sugli equilibri finanziari;
- controllo sugli organismi gestionali esterni;
- controllo di qualità.

La struttura del predetto Regolamento prevede, all'art. 1 la descrizione delle finalità del controllo, all'art. 2 l'istituzione dei controlli interni con le varie articolazioni, all'art. 3 le modalità del controllo di regolarità amministrativa e contabile, sia preventivo che successivo, all'art. 4 le modalità del controllo di gestione, articolato nelle fasi di predisposizione del piano degli obiettivi (PEG), nella rilevazione dei costi dei servizi e nella valutazione dell'attuazione degli obiettivi mediante reports periodici, all'art. 5 il controllo sugli equilibri finanziari sia per la gestione di competenza, sia per la gestione dei residui, all'art. 6 la trasmissione periodica del referto alla Corte dei conti, sezione regionale di controllo.

Il controllo successivo di regolarità amministrativa, non previsto dalla normativa precedente, è stato introdotto dal citato D. L. 174/2012 quale controllo esercitato nella fase successiva alla formazione dell'atto, sotto la direzione del Segretario Generale. In ottemperanza a tale normativa e in esecuzione di quanto disposto dall'art. 3 del proprio Regolamento sui controlli interni il Comune di Selvazzano Dentro nel corso degli anni 2014-2018 ha attivato tale controllo, improntandolo ai seguenti principi:

- utilità e utilizzabilità delle sue risultanze;
- estensione dei controlli a tutte i Settori dell'Ente, secondo regole chiare, condivise e preventivamente comunicate;
- rispetto del principio di non aggravamento del procedimento amministrativo;
- integrazione con gli altri strumenti del controllo interno;
- riservatezza e finalità collaborativa dei singoli settori;
- campionamento degli atti da controllare;
- standardizzazione degli strumenti di controllo per le seguenti finalità:
  - monitorare e verificare la regolarità e la correttezza delle procedure e degli atti adottati;
  - rilevare la legittimità dei provvedimenti, registrare gli eventuali scostamenti rispetto alle norme comunitarie, costituzionali, legislative, statutarie, regolamentari;
  - sollecitare l'esercizio del potere di autotutela del Responsabile di servizio ove vengano ravvisate patologie;
  - indirizzare l'attività amministrativa verso percorsi semplificati e che garantiscano massima imparzialità;
  - costruire un sistema di regole condivise e procedure tipiche per migliorare l'azione amministrativa.

L'art. 3, comma 8, del predetto regolamento prevede inoltre che il controllo avvenga mediante sorteggio effettuato sui registri delle varie tipologie di atti

## COMUNE DI SELVAZZANO DENTRO

### RELAZIONE DI FINE MANDATO

amministrativi, con un minimo di verifiche pari al 5% su ciascuna tipologia di atto, mentre sulle determinazioni, da cui si rilevano i fenomeni più rilevanti della gestione, tali verifiche sono pari al 10% del totale degli atti adottati da ogni Responsabile di Servizio.

Al termine del predetto controllo di ciascun atto e/o procedimento è stata redatta una relazione periodica che il Segretario Generale ha trasmesso – unitamente alle direttive cui uniformarsi in caso di riscontrate irregolarità – ai Responsabili dei Servizi, oltre che al Nucleo di Valutazione, ai Revisori dei Conti, al Sindaco, al Presidente del Consiglio Comunale e ai Capigruppo consiliari.

In attuazione di quanto previsto dalla legge 6 novembre 2012, n. 190 (cd. Legge anticorruzione) il Segretario Generale, nominato responsabile anticorruzione del Comune, ha predisposto il piano triennale di prevenzione della corruzione 2015-2017 adottato con deliberazione di Giunta comunale n. 6 del 28/01/2015, alla cui osservanza sono tenuti tutti i dipendenti e collaboratori del Comune. A detto piano, a chiusura del percorso delineato dalla citata legge n. 190/2012, ha fatto seguito l'adozione del Codice di comportamento dei dipendenti pubblici del Comune di Selvazzano Dentro adottato con deliberazione di Giunta Comunale n. 149 20/09/2017 e il Programma triennale per la trasparenza e l'integrità 2015-2017, adottato con deliberazione di Giunta comunale n. 7 del 28/01/2015.

Con deliberazioni di Giunta Comunale n. 90 del 28/06/2017, n. 22 del 07/03/2018 e n. 24 del 30/01/2019 sono stati adottati successivamente i piani triennali di prevenzione della corruzione e della trasparenza per i periodi 2017-2019, 2018-2020, 2019-2021.

Il controllo di qualità dei servizi è effettuato mediante procedure che rilevano il grado di soddisfazione dell'utenza, in modo che l'ente possa comprendere sempre più a fondo i bisogni degli utenti, i loro giudizi e, di conseguenza, programmare sia le politiche pubbliche che il sistema di erogazione dei servizi. L'Ente procede alle rilevazioni di customer satisfaction, sia interne sia esterne, sulla base delle direttive e delle linee guida emanate dal Ministero per la pubblica amministrazione e l'innovazione – Dipartimento per la Funzione Pubblica – favorendo l'utilizzo di strumenti e metodologie di rilevazione che rispettino, in ogni fase del processo, i principi di trasparenza, tutela della privacy, obiettività, neutralità e pertinenza rispetto agli obiettivi perseguiti.

#### 3.1.1 Controllo di gestione

Il controllo ci consente di rilevare il grado di raggiungimento degli obiettivi fissati. Ogni anno, a consuntivo, sono predisposti il Referto del Controllo di Gestione, quale documento allegato alla Relazione della Giunta al Rendiconto (approvato poi dal Consiglio Comunale) e la Relazione sulla Performance, validata dal Nucleo di Valutazione. Entrambi i documenti vengono pubblicati sulla pagina di "Amministrazione trasparente". Come previsto dal D. Lgs. n. 267/2000, il Referto del Controllo di Gestione viene inviato anche alla Corte dei Conti. Alla predisposizione dei suddetti documenti concorrono tutti gli uffici, in quanto riportano la rendicontazione dell'intera attività dell'Ente. Il coordinamento viene svolto dal Segretario Generale.

Il Comune di Selvazzano Dentro, in attuazione dell'art. 46, comma 3, del TUEL ha approvato con deliberazione del Consiglio Comunale n. 16 del 11/06/2014 il programma di mandato 2014-2019 dando così avvio al ciclo di gestione della Performance. Attraverso tale atto di pianificazione sono state definite n. 15 aree di intervento strategico che rappresentano le politiche essenziali da cui sono derivati programmi, progetti e singoli interventi da realizzare nel corso del mandato.

Tali linee programmatiche, che attengono a vari ambiti di intervento dell'Ente, sono state così denominate:

- Rapporti tra cittadino e amministrazione comunale

## COMUNE DI SELVAZZANO DENTRO

### RELAZIONE DI FINE MANDATO

- Politiche e servizi alla persona
- Scuole e pubblica istruzione
- Cultura ed eventi
- Istituti di partecipazione
- Agricoltura, ecologia e turismo
- Attività economiche
- Sport e tempo libero
- Energia
- Ambiente e opere idrauliche
- Opere pubbliche
- Sviluppo urbanistico
- Riqualificazione dei centri e dei parchi urbani
- Viabilità, mobilità, pubblica illuminazione e marciapiedi
- Sicurezza del cittadino

#### PRINCIPALI PROGRAMMI DI MANDATO:

- Indirizzo strategico: rapporti tra cittadino e amministrazione
  - Disponibilità degli amministratori verso la cittadinanza
  - Informazioni sull'attività amministrativa attraverso incontri pubblici e pubblicazioni periodiche anche utilizzando le nuove tecnologie (consigli comunali trasmessi in streaming, pannelli a messaggio variabile, sito internet, social network...)
  - Gestione ottimale degli uffici con orari di apertura al pubblico adeguati alle esigenze della cittadinanza
  - Mantenimento e potenziamento di convenzioni con altri Comuni o Enti per una più efficiente gestione dei servizi (CASF – Centro per l’Affido e la Solidarietà Familiare, CISI – Centro Informazione e Servizi per Immigrati, BPA - Consorzio Biblioteche Padovane Associate, ...)
  - Potenziamento degli sportelli informativi sui servizi alla persona offerti (informa giovani, informa lavoro, sportello Europa ...)
  - Potenziamento dei siti web comunali (istituzionale, famiglia, giovani, bimbi, ...)
  - Casella di posta elettronica dedicata alle segnalazioni dei cittadini
  - Prosecuzione dello sviluppo di servizi on-line che consentano di richiedere e ottenere pratiche direttamente da casa

#### RISULTATI RAGGIUNTI:

- Ampliamento dell'orario di ricevimento degli amministratori e delle modalità di comunicazione
- Redazione di un periodico riguardante l'attività amministrativa comunale, incontri pubblici di presentazione del bilancio, delle opere pubbliche e delle iniziative dell'Amministrazione rivolti ai cittadini e ai Comitati di frazione, installazione di pannelli luminosi con le principali informazioni utili alla cittadinanza, pubblicazioni di notizie sul sito istituzionale e sui social network

## COMUNE DI SELVAZZANO DENTRO

### RELAZIONE DI FINE MANDATO

- Razionalizzazione degli orari di apertura al pubblico degli uffici in modo da coprire varie fasce orarie
- Rinnovo e potenziamento di convenzioni con altri Enti e degli sportelli informativi per una più efficiente gestione dei servizi alla persona
- Implementazione dei servizi di posta elettronica e di quelli on-line per segnalazioni, prenotazioni, richiesta e ottenimento di pratiche, pagamenti elettronici

- **Indirizzo strategico: politiche e servizi alla persona**

Ambito: bambini e ragazzi

- Potenziamento e sviluppo dei centri infanzia con politiche in favore delle famiglie
- Miglioramento e diversificazione dell'offerta dei "centri estivi" per bambini e ragazzi
- Potenziamento del Servizio Educativo Domiciliare quale prevenzione del disagio mediante educatori professionisti a sostegno dei bambini-ragazzi in difficoltà all'interno del loro contesto familiare/abitativo

Ambito: famiglie

- Per le famiglie in difficoltà e per le giovani coppie verranno istituiti ulteriori progetti di edilizia economico popolare o agevolata, tramite l'attivazione di piani PEEP
- Regolamentazione dell'accesso all'edilizia pubblica confermando parametri che privilegiano i nuclei familiari con anzianità di residenza nel nostro comune
- Politiche abitative a favore delle famiglie disagiate: servizio di accompagnamento all'abitare tramite professionisti che curano inserimenti e gestione rapporti "condominali" di nuclei stranieri e non stranieri
- Studio, attivazione e sostegno del co-housing temporaneo, nuova progettualità volta ad inserire famiglie e/o single in difficoltà economica ed abitativa all'interno di un percorso di "riattivazione sociale" che permetta agli utenti di non gravare più sul circuito dei servizi di assistenza del territorio; è l'attivazione di un servizio di co-abitazione temporanea in alloggi comuni di seconda in semiautogestione. Il servizio prevede, per ogni ospite inserito, l'avviamento di un programma personalizzato e finalizzato al raggiungimento di una condizione di autonomia lavorativa e abitativa
- Istituzione, in collaborazione con le Associazioni di volontariato, del Banco Alimentare
- Coadiuvare l'inserimento degli alunni stranieri nelle scuole con il potenziamento dei progetti già attivati (mediante linguistica, laboratori, iniziative specifiche, ...)
- Potenziamento e diffusione di "Famiglie al centro: la forza delle reti", un progetto cofinanziato dalla Regione Veneto e comuni appartenenti ai Distretti n. 4 e n. 5 dell'Ulss 16 (ora Ulss 6) di cui Selvazzano Dentro è capofila. Questa importante iniziativa vuole coinvolgere le famiglie del nostro territorio in un processo di cambiamento sociale. Compito del progetto sarà sostenere la genitorialità ed i nuclei familiari che potranno sviluppare reti di famiglie consolidando solidarietà e legami di buon vicinato
- Sostegno alle diverse istituzioni sociali (servizi sociali comunali, scuole, parrocchie) per proporre alle famiglie approfondimenti sui temi "forti" che riguardano l'età evolutiva dei ragazzi (corsi di formazione, dibattiti, cineforum, ...)
- Potenziamento e aggiornamento dell'elenco delle baby sitter già istituito; organizzazione di nuovi corsi formativi
- Potenziamento e sviluppo dell'offerta e delle attività organizzate nel "Centro per le Famiglie" in via dei Mille a Tencarola

Ambito: giovani

## COMUNE DI SELVAZZANO DENTRO

### RELAZIONE DI FINE MANDATO

- Miglioramento del “Progetto Giovani” in corso
- Sostegno alle iniziative meritevoli intraprese dai giovani e per i giovani (teatro, musica, corsi per attività amatoriali, dibattiti, ...)
- Facilitare l’ingresso dei giovani agli studi e alla formazione professionale anche attraverso le agevolazioni previste soprattutto per il recupero dei mestieri artigianali
- Implementazione del servizio sportello “Informa lavoro” per fornire informazioni sulle normative, consulenza, incentivazione all’apertura di nuove attività sul territorio in collaborazione con le associazioni di categoria
- Rafforzamento del servizio “Informa Giovani” per assistere i ragazzi riguardo la scelta del loro futuro professionale e universitario anche mediante opportunità di studio, stage e lavoro all’estero (sportello “Europa”)
- Interventi di sensibilizzazione e di informazione per prevenire fenomeni di violenza, bullismo, pedofilia, ...

#### Ambito: i “meno giovani”

- Realizzazione di almeno un “orto urbano” per frazione (apezzamento di terreno pubblico appositamente attrezzato a disposizione dei cittadini per coltivare ortaggi, fiori, ...)
- Promozione di corsi per l’avvicinamento della terza età alle nuove tecnologie (computer, internet, telefonia mobile, ...), assistenza e consulenza su acquisti e gestione delle stesse
- Valorizzazione dei volontari in servizio presso la RSA – Residenza Assistenziale Sanitaria del territorio
- Attività natatorie (acquagym, ...), studio ed applicazione di tariffe agevolate per il nuovo impianto in costruzione
- Potenziamento e valorizzazione dell’importante servizio del trasporto “sociale” rivolto alle fasce deboli (anziani, ammalati, disabili) che favorisce l’accessibilità ai servizi e all’assistenza anche ai “meno giovani” non autosufficienti
- Potenziamento e valorizzazione della rete del Filo d’Argento, il telefono della solidarietà amico degli anziani, attraverso cui i volontari contattano regolarmente gli anziani soli. È un efficace strumento per contrastare solitudine ed emarginazione, aiutando le persone rimaste sole ad affrontare con più serenità la vita di ogni giorno

#### Ambito: i “meno giovani” non autosufficienti

- Potenziamento del Servizio di Assistenza Domiciliare (SAD) rivolto ad anziani soli per assistenza, cura, consegna di medicinali e generi di prima necessità; accompagnamento degli stessi presso uffici, ambulatori, negozi per lo svolgimento delle “normali” attività della vita quotidiana
- Sostegno alle famiglie che assistono anziani in casa
- Potenziamento e aggiornamento dell’elenco delle assistenti familiari già istituito; organizzazione di nuovi corsi formativi

#### Ambito: i diversamente abili

- Inserimento attivo nella società delle persone con abilità diverse
- Abbattimento delle barriere architettoniche se esistenti
- Attività di comunicazione, promozione e collaborazione con le cooperative che si occupano del mondo diversamente abile presenti nel nostro territorio; sensibilizzazione a 360 gradi delle loro attività ed iniziative

#### Ambito: la salute

- Incentivazione di attività di formazione/educazione sanitaria da svolgersi nelle scuole, nelle associazioni sportive, culturali e di volontariato e nei

## COMUNE DI SELVAZZANO DENTRO

### RELAZIONE DI FINE MANDATO

gruppi anziani

- Sede Avis/Aido all'interno di un polo unico

Ambito: amici a quattro zampe

- Cooperazione e sostegno alle realtà del territorio (scuola cani guida ed associazioni similari)
- Aumento degli spazi a loro dedicati ed educazione al corretto e civile comportamento dei proprietari (diffusione del Progetto Cane Urbano, ...)
- Elaborazione nel sito comunale di una sezione dedicata e collegata ai canili del territorio per avvicinare i cittadini alle adozioni
- Stesura e diffusione di un vademecum per informare i cittadini sul significato e la responsabilità di avere un cane o comunque un animale
- Corsi/incontri per la sensibilizzazione della cittadinanza sull'argomento
- Istituzione della settimana della prevenzione e controllo delle malattie degli animali in collaborazione con i veterinari e il distretto sanitario
- Realizzazione di un'area di dog-sitting per frazione (spazio dedicato ai cani)

RISULTATI RAGGIUNTI:

- Promozione e finanziamento di iniziative rivolte all'infanzia, diversificazione dei servizi offerti alle famiglie mediante strutture pubbliche e contributi ad enti privati, prevenzione e cura delle situazioni di disagio familiare
  - Previsione di piani di edilizia economico popolare o agevolata per le esigenze di nuclei familiari più in difficoltà e giovani coppie e sperimentazione di nuove modalità di assegnazione degli alloggi pubblici
  - Contrasto alle situazioni di emarginazione mediante il sostegno all'inserimento di ragazzi stranieri nelle realtà scolastiche e alle diverse iniziative di associazioni ed Enti operanti nel campo del disagio familiare
  - Valorizzazione dei giovani talenti e sviluppo delle iniziative per l'inserimento lavorativo e la crescita professionale
  - Contrasto ai fenomeni di bullismo, ludopatia, ecc.
  - Valorizzazione delle capacità dei "meno giovani" e promozione di iniziative di socializzazione, anche mediante attività sportive o culturali, e implementazione del sistema degli orti urbani
  - Agevolazioni alle persone non autosufficienti e alle loro famiglie mediante l'organizzazione di servizi specifici per facilitarne lo svolgimento delle attività quotidiane
  - Sostegno all'inserimento sociale delle persone diversamente abili
  - Promozione della cultura della salute e della prevenzione delle patologie
  - Sviluppo dei servizi e delle aree a disposizione per favorire la cura degli animali da affezione
- Indirizzo strategico: scuole e pubblica istruzione
    - Massima attenzione al tema del "pre" e "dopo" scuola
    - Studio di iniziative alternative al tradizionale trasporto scolastico (es. car pooling, ...)
    - Completamento degli interventi per la sicurezza e l'accessibilità delle aree adiacenti agli edifici scolastici
    - Realizzazione di un percorso ciclo-pedonale "scolastico" per garantire una mobilità di collegamento in sicurezza dei plessi scolastici del territorio
    - Potenziamento dei presidi di sorveglianza nelle vicinanze dei plessi scolastici lungo le arterie viarie più trafficate con nonni-vigile o forme di

## COMUNE DI SELVAZZANO DENTRO

### RELAZIONE DI FINE MANDATO

cittadinanza attiva e volontaria; tale presenza garantisce agli studenti di attraversare in sicurezza strade e rotatorie nelle fasce orarie di ingresso e uscita dalla scuola

- Sostegno alle scuole dell'infanzia del territorio
- Mantenimento dei concorsi/borse di studio rivolte ai nostri ragazzi (studente/atleta dell'anno, studente/musicista dell'anno) ed istituzione di nuovi concorsi/riconoscimenti
- Potenziamento della comunicazione delle informazioni per beneficiare dei contributi, previsti dalla Legge ed erogati dal Comune, per l'ottenimento di borse di studio
- Potenziamento delle attività che la Biblioteca Comunale rivolge ed organizza con la collaborazione dei Nidi, delle Scuole dell'Infanzia e degli Istituti Comprensivi (letture animate, iniziative per sensibilizzare i ragazzi alla lettura, il giorno della Memoria e del ricordo, Biblioteche in festa, nati per leggere, ...)
- Realizzazione presso le scuole di proposte ed interventi di educazione e informazione ai ragazzi contro le droghe, fumo, alcool e altre degenerazioni giovanili, nonché corsi di educazione civica e sanitaria

#### RISULTATI RAGGIUNTI

- Ampliamento dei servizi e implementazione di iniziative alternative al trasporto scolastico
  - Maggiore controllo nelle vicinanze dei plessi scolastici per la sicurezza degli attraversamenti stradali
  - Riconoscimento di borse di studio per studenti meritevoli
  - Contrasto alle devianze e miglioramento dell'educazione civica
  - Diffusione di una maggiore sensibilità alla lettura
- Indirizzo strategico: cultura ed eventi
    - Apertura della "biblioteca multimediale" presso il Palazzo "Eugenio Maestri" con attivazione di nuovi servizi
    - Miglioramento dell'offerta della Biblioteca; consolidamento della collaborazione con il Consorzio delle Biblioteche Associate Padovane – BPA
    - Istituzione di un "Caffè Letterario" presso il Palazzo "Eugenio Maestri": si presenteranno periodicamente un libro, una recensione, una tesi di laurea, un'opera teatrale, dedicando una sala a parte all'attività di animazione e gioco per i bambini
    - Conferma delle rassegne musicali e teatrali estive nei parchi comunali ed attivazione di una rassegna estiva presso il "Parco di Villa M. Cesarotti"
    - Valorizzazione e potenziamento dei progetti e rassegne culturali esistenti: Selvazzano Spazio Teatro, Selvazzano Città della Lirica, Cineforum, ...
    - Sostegno, collaborazione e promozione di iniziative ed attività sviluppate dalla Banda Musicale di Selvazzano e delle Associazioni culturali del territorio
    - Valorizzazione ed ampliamento dell'offerta dei corsi culturali de "La Selva"
    - Consolidamento del progetto di "Residenza Teatrale", creazione della "Casa delle Arti" e della "Residenza musicale"
    - Valorizzazione, potenziamento ed implementazione della collaborazione con la rete di associazioni di volontariato, culturali e sportive per la realizzazione di importanti e sentiti eventi che coinvolgono tutta la cittadinanza (la Festa delle Associazioni, il Mercatino della Solidarietà di Natale, la StraSelvazzano, la Festa della Ginnastica...)

## COMUNE DI SELVAZZANO DENTRO

### RELAZIONE DI FINE MANDATO

- Collaborazione, promozione e sostegno alla Pro Loco nelle sue numerose iniziative che propone al territorio

#### RISULTATI RAGGIUNTI

- Ampliamento dei servizi della biblioteca comunale e delle iniziative culturali
- Sostegno alle associazioni locali per iniziative ricreative, culturali o sportive volte all'aggregazione collettiva, alla solidarietà, alla promozione e alla conoscenza del territorio
- Aumento dell'offerta di corsi di formazione
- Potenziamento delle rassegne musicali e teatrali anche all'aperto
- Miglioramento della vivibilità del contesto urbano

- Indirizzo strategico: istituti di partecipazione

- Valutazione di nuove forme di partecipazione e di collegamento e comunicazione con il territorio

#### RISULTATI RAGGIUNTI

- Maggiore coinvolgimento e partecipazione dei cittadini nelle scelte dell'Amministrazione
- Valorizzazione dei Comitati di frazione

- Indirizzo strategico: agricoltura, ecologia e turismo

- Valorizzazione e ripristino, con l'aiuto delle Associazioni e delle Aziende private, delle vecchie strade e dei sentieri per favorire escursioni di tipo sportivo e turistico
- Potenziamento e sviluppo della cartografia dei percorsi turistici e ambientali per la promozione del territorio
- Interventi di riqualificazione dei corsi d'acqua e del Bacchiglione che valorizzino l'ambiente acquatico anche a scopo turistico
- Previsione e sviluppo degli strumenti urbanistici per la realizzazione del "Parco fluviale del Bacchiglione"
- Informazione e incentivazione per l'installazione nelle nuove costruzioni abitative di tecnologie ad alto risparmio energetico nelle aree rurali
- Fiera dei prodotti tipici stagionali che ripercorrono le tradizioni della nostra terra
- Valorizzazione dei percorsi misti ambientali (piste ciclabili, percorsi vita, ippovie, nordic-walking, ...) e completamento della pista ciclabile ciclo-turistico ambientale denominata "da Palladio a Galileo"
- Potenziamento del già avviato progetto di "Voga alla veneta", della remiera "Da Selvazzan" per la valorizzazione di una storica disciplina veneta

#### RISULTATI RAGGIUNTI

- Riqualificazione dei percorsi naturalistici con particolare riferimento ai corsi d'acqua, alle piste ciclabili, ai percorsi vita
- Promozione del territorio dal punto di vista turistico e dei prodotti tipici locali
- Riduzione dell'inquinamento mediante l'incentivazione di edilizia eco-compatibile
- Sostegno alle iniziative di valorizzazione di discipline remiere tipiche del territorio veneto

- Indirizzo strategico: attività economiche



## COMUNE DI SELVAZZANO DENTRO

### RELAZIONE DI FINE MANDATO

- Promozione pubblicitaria, comunicazione e diffusione della produzione d'impresa locale
- Potenziamento dello sportello unico per le imprese con compiti di consulenza: ricerca del personale, presenza a fiere del settore, finanziamenti di enti pubblici, partecipazione a bandi europei e altre necessità
- Sostegno a nuove forme di imprenditoria giovanile in sinergia alle associazioni di categoria, con recupero dei vecchi mestieri artigianali
- Massima attenzione alle attività commerciali di vicinato

#### RISULTATI RAGGIUNTI

- Promozione di iniziative rivolte allo sviluppo delle attività produttive locali anche mediante la creazione di reti di imprese
  - Riconoscimento del distretto del commercio locale a livello regionale con possibilità di accesso a contributi regionali
  - Valorizzazione dei produttori agricoli locali mediante l'istituzione di appositi mercati
- Indirizzo strategico: sport e tempo libero
    - Sostegno e sviluppo delle politiche in favore delle associazioni per il potenziamento delle discipline sportive esistenti e la diffusione di nuove discipline
    - Incontri formativi in materia diretti ad atleti, allenatori, dirigenti, ...
    - Ulteriore potenziamento degli impianti sportivi esistenti e manutenzione straordinaria delle palestre del territorio
    - Riqualificazione e ripristino della pista di pattinaggio nel "ParcoBaleno"

#### RISULTATI RAGGIUNTI

- Riqualificazione degli impianti sportivi esistenti con interventi di messa a norma e potenziamento dell'offerta di pratica sportiva
  - Promozione di iniziative rivolte allo sviluppo delle attività sportive
  - Formazione degli operatori
- Indirizzo strategico: energia
    - Aggiornamento e proseguimento degli interventi attuativi previsti nel PAES (Piano d'Azione per l'Energia Sostenibile – Patto dei Sindaci) finalizzati al risparmio energetico e al contenimento delle emissioni di CO2, rivolti sia al patrimonio edilizio pubblico sia a quello privato
    - Attuazione degli indirizzi normativi nazionali in materia di risparmio energetico negli edifici pubblici e nell'ambito privato, attraverso:
      - Incentivo all'utilizzo delle fonti energetiche rinnovabili da prevedere nei regolamenti edilizi
      - Comunicazione delle "buone prassi" per il risparmio energetico quotidiano e l'uso efficiente dell'energia
      - Attività informativa per l'accesso ai contributi

#### RISULTATI RAGGIUNTI

- Riduzione delle emissioni nocive e risparmio energetico
- Contenimento dei costi delle utenze
- Illuminazione a led

## COMUNE DI SELVAZZANO DENTRO

### RELAZIONE DI FINE MANDATO

- Indirizzo strategico: ambiente e opere idrauliche
  - Realizzazione urgente delle nuove idrovore sullo scolo “Mestrina” da parte del Consorzio Brenta con co-finanziamento comunale
  - Richiesta presso gli Enti competenti di conoscere – in tempo reale – lo stato di funzionamento delle idrovore Brentelle, Lissaro e della nuova idrovora sullo scolo Mestrina
  - Adozione/ approvazione del “Piano delle Acque Comunale”
  - Attivazione interventi da parte dei consorzi competenti per la messa in sicurezza degli scoli lungo il territorio comunale secondo quanto previsto dal Piano delle Acque Comunale
  - Monitoraggio ambientale e idrogeologico in coordinamento con gli enti preposti (Provincia, Genio Civile/Regione Veneto e Consorzio di Bonifica Bacchiglione e Brenta)
  - Promuovere la giornata ecologica in collaborazione con le associazioni del territorio
  - Interventi di riordino generale delle aree verdi cimiteriali e potenziamento dell’ordinaria manutenzione
  - Riduzione della produzione di rifiuti attraverso la diffusione di “buone prassi” ed incentivazione ulteriore della raccolta differenziata
  - Potenziamento e diffusione di progetti sull’Arte del Riciclo” o similari da realizzarsi in collaborazione con le scuole del territorio per promuovere il rispetto e l’amore per l’ambiente a partire dai primi anni d’età
  - Attivazione del progetto “Ripuliamo le nostre piazze e parchi” in collaborazione con le scuole del territorio

#### RISULTATI RAGGIUNTI

- Adeguamento delle infrastrutture per far fronte ad emergenze idrauliche e realizzazione di sistemi di monitoraggio dei corsi d’acqua
  - Riqualificazione delle aree verdi
  - Incentivazione alla raccolta differenziata
  - Realizzazione di un nuovo ecocentro ed elisuperficie
  - Diffusione di una cultura di rispetto per l’ambiente a partire dalle giovani generazioni
  - Pulizia scoli e fossi
  - Difese arginali con i lavori di diaframmi, sommità arginali e piste ciclabili lungo gli argini
  - Idrovora zona Brentelle
  - Interventi anti-allagamento
  - Nuove alberature
  - Ampliamento depuratore
  - Rifacimento alcuni tratti fognature
- Indirizzo strategico: opere pubbliche
    - Cantieramento dell’impianto natatorio di Viale della Repubblica
    - Acquisizione delle aree e conseguente realizzazione di nuovi impianti sportivi comunali per il gioco del Rugby in Via della Repubblica / Bretella Salata come dai Piani Guida adottati
    - Completamento ed apertura del Palazzo “Eugenio Maestri” per l’attivazione dei nuovi servizi comunali: Sala Consiliare, Biblioteca, Caffè Letterario,

## COMUNE DI SELVAZZANO DENTRO

### RELAZIONE DI FINE MANDATO

uffici, ...

- Ampliamento della scuola Don Angelo Bertolin con due nuove aule
- Interventi di manutenzione straordinaria dei plessi scolastici
- Ampliamento del cimitero di Caselle
- Nuovi interventi di riordino generale delle aree cimiteriali
- Realizzazione del nuovo Teatro Comunale
- Piano di riqualificazione delle piazze pubbliche
- Realizzazione di uno Skate Park e piastre multifunzione

#### RISULTATI RAGGIUNTI

- Aumento delle infrastrutture sportive, avvio dei lavori dell'impianto natatorio e realizzazione di nuove piastre multifunzione
  - Ammodernamento delle strutture scolastiche e dei relativi impianti e ampliamento del numero di aule
  - Riqualificazione delle piazze con opere di arredo urbano
  - Riordino e ampliamento delle aree cimiteriali
  - Completamento del restauro di Palazzo "Eugenio Maestri" e realizzazione nuova Sala Consiliare e Biblioteca
  - Messa in sicurezza coperture scuole 2015
  - Interventi di messa in sicurezza dei ponti
  - Ampliamenti e riqualificazione degli impianti sportivi e delle palestre presso le scuole
  - Ampliamento delle scuole primarie e secondarie
  - Ampliamento liceo Galilei (richiesto ed ottenuto dalla Provincia)
  - Realizzazione del nuovo centro infanzia Aquilone e adeguamento del centro il Pulcino e della materna Montessori
  - Realizzazione e potenziamento della SP 47 dir e SP 13 Pelosa co-finanziate e realizzate dalla Provincia
  - Piste ciclabili lungo via Pelosa, Don Bosco e fuori del centro abitato
  - Realizzazione e sistemazione piazza del Lavoratore e piazza Eugenio Maestri
  - Manutenzione strade e marciapiedi
  - Riqualificazione parchi con creazione pista di pattinaggio parco Baleno
  - Potenziamento wi-fi gratuita
  - Nuovo porticciolo golena Sabbionari
- Indirizzo strategico: sviluppo urbanistico
    - PPE 40 ed ex Seminario.  
Perseguimento degli impegni formalizzati nel protocollo d'intesa con particolare attenzione a verificare gli aspetti di impatto ambientale e idrogeologico secondo i nuovi indirizzi del Piano delle Acque e del PAI (Piano di Assetto Idrogeologico)
    - PPE 56.  
Completata l'acquisizione delle aree e conseguite le opere di urbanizzazione del comparto 5 si intende continuare la procedura espropriativa per la

## COMUNE DI SELVAZZANO DENTRO

### RELAZIONE DI FINE MANDATO

realizzazione dell'ampliamento di Via De Gasperi

- Regolamento Edilizio e disposizioni Urbanistiche.
  - A. Integrazioni dello stesso per l'applicazione degli indirizzi del Piano d'Azione per le Energie Sostenibili
  - B. Integrazione ed introduzione di norme a salvaguardia delle aree colpite da allagamento o considerate a rischio idrogeologico (innalzamento dei muretti di recinzione, innalzamento della quota di costruzione dei nuovi fabbricati di almeno 50 centimetri dalla quota stradale, esclusione della realizzazione di piani interrati con conseguente incremento dell'altezza del fabbricato, escludendo dal calcolo volumetrico il piano terra quando si adibisce a garage o autorimessa)
  - C. Previsione di strumenti e politiche incentivanti per la realizzazione/ristrutturazione di edifici secondo elevate tecniche costruttive ad alto risparmio energetico (Casa Clima, ...)
- Approvazione definitiva del PAT (Piano di Assetto del Territorio) della Città di Selvazzano Dentro
- Adozione ed attuazione del PI (Piano degli Interventi) con conseguente revisione ed adeguamento alle norme tecniche
- In sede di approvazione ed adozione degli interventi concernenti i punti 4 e 5 vi è il mantenimento e la conferma del "saldo volumetrico zero" (inteso quale limite massimo consentito da qualsiasi richiesta di variazione volumetrica, quello già previsto nel PRG vigente approvato nel 2008)
- Ricorso agli strumenti di perequazione urbanistica per annullare l'incidenza delle strutture edilizie sulla permeabilità del suolo con interventi di mitigazione idraulica (bacini e vasche di laminazione) come obbligatoriamente previsto dal Consorzio di bonifica

#### RISULTATI RAGGIUNTI

- Approvazione del PAT
  - Adozione del PI e conseguente adeguamento delle norme tecniche
  - Approvazioni di varianti urbanistiche e ricorso agli strumenti di perequazione
  - Ricorso agli accordi pubblico – privato
  - Adeguamento delle nuove costruzioni alle norme poste a tutela dell'assetto idrogeologico del territorio
- Indirizzo strategico: riqualificazione dei centri e dei parchi urbani
    - Realizzazione degli interventi di sistemazione del centro di Selvazzano Capoluogo e delle frazioni secondo le previsioni dei Piani Guida già adottati
    - Manutenzione e valorizzazione dei parchi urbani
    - Realizzazione della guida dei parchi verdi urbani

#### RISULTATI RAGGIUNTI

- Riqualificazione dei centri urbani e miglioramento della fruibilità dei parchi
- Realizzazione di aree destinate a determinate fasce di età della popolazione
- Potenziamento verde urbano
- Realizzazione aree cani
- Potenziamento degli Orti urbani
- Avvio lavori dell'impianto natatorio

## COMUNE DI SELVAZZANO DENTRO

### RELAZIONE DI FINE MANDATO

- Informazione ai cittadini sull'offerta di aree verdi pubbliche
- Indirizzo strategico: viabilità, mobilità, pubblica illuminazione e marciapiedi
  - Realizzazione rotatorie nei punti critici delle frazioni di Caselle, Selvazzano, Feriole, ...
  - Completamento degli interventi a favore della mobilità debole (piste ciclo pedonali, aree pedonali)
  - Proseguimento degli interventi di riqualificazione e messa a norma della rete di illuminazione pubblica
  - Interventi per la messa in sicurezza degli attraversamenti pedonali stradali in tutti i punti critici per facilitare l'accesso ai servizi presenti sul territorio (Chiese, farmacie, ambulatori, scuole, sedi di associazioni, ...)
  - Completamento dei collegamenti della rete tra piste ciclabili turistiche ed urbane
  - Manutenzione ordinaria, straordinaria e asfaltatura di strade comunali e riordino dei marciapiedi deteriorati
  - Attivazione del progetto car-sharing

#### RISULTATI RAGGIUNTI

- Razionalizzazione della viabilità mediante la realizzazione di rotatorie e l'ampliamento di sedi stradali
- Completamento delle piste ciclo pedonali e creazione di percorsi urbani e turistici
- Riqualificazione dell'illuminazione pubblica con lampade a basso impatto energetico e led
- Messa in sicurezza degli attraversamenti stradali nei siti di maggiore frequenza da parte dei cittadini
- Manutenzione ordinaria e straordinaria delle arterie stradali e dei marciapiedi
- Sostegno alla mobilità sostenibile e all'utilizzo di auto elettriche
- Realizzazione rotatoria via Miazzo, Via Euganea, Via Montecchia e Via Pelosa
- Indirizzo strategico: sicurezza del cittadino
  - Prosecuzione delle azioni di controllo del traffico stradale e regolamentazione del traffico pesante di attraversamento
  - Collaborazione con le Forze dell'Ordine per la prevenzione e la limitazione degli episodi di criminalità, per garantire un sempre miglior controllo del territorio; aggiornamento continuo del tavolo tecnico comunale per la sicurezza per l'analisi degli obiettivi sensibili
  - Sostegno e valorizzazione delle attività svolte dal gruppo comunale di Protezione Civile
  - Acquisto di nuovi mezzi e attrezzature per l'esercizio delle funzioni del Gruppo Comunale di Protezione Civile
  - Installazione di impianti di video-sorveglianza in tutti i cimiteri, parchi, edifici pubblici, piazze e ponti
  - Incentivazione dei servizi volontari per il presidio del territorio e la sicurezza del cittadino (nonno vigile, sorveglianza parchi, ...)
  - Corsi sulla sicurezza personale e stradale presso le scuole
  - Organizzazione di incontri/corsi per la sensibilizzazione e la conoscenza delle norme vigenti nel Regolamento di Polizia Municipale con particolare attenzione ai reati ambientali ed al fenomeno dell'accattonaggio molesto
  - Corsi per la cittadinanza di prevenzione delle truffe, raggiri, ...

#### RISULTATI RAGGIUNTI

- Limitazione del traffico pesante di attraversamento

## COMUNE DI SELVAZZANO DENTRO

### RELAZIONE DI FINE MANDATO

- Nuova centrale di videosorveglianza e potenziamento telecamere fino a 84 unità
- Completamento del sistema dei varchi elettronici per il controllo dei veicoli in transito all'interno del centro urbano
- Portali lettura targhe
- Promozione della cultura della sicurezza stradale nei confronti dei più giovani
- Diffusione di informazioni utili al contrasto di reati
- Sostegno alle associazioni di Protezione Civile e di volontariato per il controllo del territorio
- Acquisto mezzi protezione civile e attrezzature
- Attivazione di forme di controllo di vicinato

#### 3.1.2 Controllo di strategico

Il controllo strategico è strettamente collegato al controllo di gestione ed è orientato al monitoraggio dello stato di attuazione dei programmi approvati dall'Ente, per verificare l'adeguatezza delle scelte compiute in sede di attuazione degli indirizzi politici. Il sistema prevede due momenti di verifica durante il ciclo della performance:

- nel corso dell'anno, con lo stato di attuazione dei programmi;
- a consuntivo, con il Referto del Controllo di Gestione e con la Relazione sulla Performance, che rendicontano in maniera descrittiva e numerica i risultati raggiunti rispetto agli obiettivi programmati nei documenti di bilancio.

Con la riforma del sistema contabile, pienamente applicata nel 2016, il Comune di Selvazzano Dentro ha rivisto anche la struttura dei programmi e degli obiettivi, al fine di rispettare quanto stabilito dal nuovo principio contabile applicato alla programmazione di bilancio.

I relativi documenti, corredati dei riferimenti contabili, sono stati pubblicati sul sito istituzionale, nelle apposite sezioni al link "Amministrazione trasparente".

#### 3.1.3 Valutazione delle performance

Il Regolamento di organizzazione del Comune di Selvazzano Dentro approvato con deliberazione di G.C. n. 240 del 28/11/2011 ha recepito i principi dettati dal D.Lgs. n. 150/2009 in materia di valutazione. In particolare, l'allegato H "Disciplina della performance e della premialità" detta le regole di base per la valutazione della performance organizzativa ed individuale, fondata sul processo di programmazione e controllo, rimandando a specifici regolamenti, coerentemente con quanto previsto dalla normativa nazionale e dalla contrattazione collettiva, nel rispetto delle relazioni sindacali, le disposizioni di dettaglio. I sistemi di misurazione e valutazione della performance sono diretti a promuovere lo sviluppo organizzativo e professionale ed il miglioramento organizzativo dell'attività gestionale e progettuale dell'Ente e, in secondo luogo, al riconoscimento del merito per l'apporto e la qualità del servizio reso secondo principi di imparzialità, trasparenza e buon andamento. Essi sono improntati ai seguenti criteri:

- correlazione tra performance organizzativa e performance individuale
- differenziazione tra le singole valutazioni, per incaricati di Posizione Organizzativa e dipendenti
- assicurazione di specifici momenti di comunicazione tra valutatore/i e valutato in relazione ai risultati attesi, all'andamento della prestazione e di

## COMUNE DI SELVAZZANO DENTRO

### RELAZIONE DI FINE MANDATO

condivisione delle eventuali azioni correttive, dei risultati conseguiti e del piano individuale di miglioramento

- comunicazione al valutato dei risultati del processo di valutazione e garanzia di eventuale contraddittorio.

La valutazione del personale è tesa alla promozione del lavoro di gruppo anche in senso trasversale fra più unità organizzative e settori, nonché a misurare l'apporto e le capacità, le competenze e i comportamenti organizzativi dimostrati nel periodo.

La valutazione della performance individuale è in funzione della performance organizzativa ed è volta, essenzialmente, all'apprendimento organizzativo, allo sviluppo professionale ed al miglioramento del servizio pubblico.

La valutazione della performance delle posizioni organizzative riguarda l'apporto alla integrazione ed ai risultati complessivi della gestione, la performance dei servizi, dei programmi ed obiettivi di competenza, nonché le capacità, le competenze tecniche e manageriali, la capacità di valutazione dei propri collaboratori e i comportamenti organizzativi.

La performance organizzativa esprime l'attuazione delle politiche comunali per la soddisfazione delle esigenze della collettività, a livello di Ente e di Settore. Essa misura e valuta i seguenti aspetti:

- l'effettivo grado di attuazione dei programmi ed obiettivi contenuti nel PEG approvato annualmente considerando il rispetto delle fasi, dei tempi previsti, degli indicatori qualitativi e quantitativi nonché delle risorse utilizzate
- il grado di soddisfazione dei destinatari delle attività e dei servizi erogati ai cittadini considerando anche lo sviluppo di forme di partecipazione e collaborazione
- la modernizzazione e il miglioramento qualitativo dell'organizzazione e delle competenze professionali e la capacità di attuazione dei programmi
- l'efficienza nell'impiego delle risorse, con particolare riferimento al contenimento ed alla riduzione dei costi, nonché all'ottimizzazione dei tempi dei procedimenti amministrativi
- la qualità e quantità delle prestazioni e dei servizi erogati

La performance organizzativa è correlata alla performance individuale in tutte le fasi del ciclo della performance.

La misurazione e valutazione della performance individuale del personale titolare di posizione organizzativa e dei dipendenti si basa sui seguenti elementi:

a) per il personale titolare di posizione organizzativa

- agli indicatori di performance relativi all'ambito organizzativo di diretta responsabilità
- al raggiungimento di specifici obiettivi individuali;
- alla qualità del contributo assicurato alla performance generale della struttura, alle competenze professionali e manageriali dimostrate;
- alla capacità di valutazione dei propri collaboratori, dimostrata tramite una significativa differenziazione dei giudizi;

b) per il personale dipendente

- al raggiungimento di specifici obiettivi di gruppo o individuali;
- alla qualità del contributo assicurato alla performance dell'unità organizzativa di appartenenza;
- alle competenze dimostrate ed ai comportamenti professionali e organizzativi.

## *COMUNE DI SELVAZZANO DENTRO*

### *RELAZIONE DI FINE MANDATO*

#### 3.1.4 Controllo sulle società partecipate/controllate Valutazione delle performance:

L'Ente effettua il monitoraggio sui rapporti finanziari con le società partecipate, sulla situazione contabile, gestionale ed organizzativa, sui contratti di servizio e sugli effetti prodotti dai risultati di gestione sul bilancio dell'Ente.



## COMUNE DI SELVAZZANO DENTRO

### RELAZIONE DI FINE MANDATO

#### PARTE III – SITUAZIONE ECONOMICO FINANZIARIA DELL'ENTE.

La situazione economico finanziaria dell'Ente non trova univoca indicazione in quanto a decorrere dall'anno 2015 sono entrati in vigore i nuovi principi contabili previsti dal D. Lgs. n. 118/2011 relativo all'Armonizzazione dei sistemi contabili degli enti locali. L'adozione dei nuovi schemi di bilancio decorre dall'anno 2016. Il rendiconto dell'anno 2015 è stato approvato nello schema ante D.Lgs. n. 118/2011 e, a fini conoscitivi, nel nuovo schema. I dati della gestione anno 2018, qui riportati, sono a pre-consuntivo non essendo ancora stato approvato il relativo rendiconto.

#### 3.1. Sintesi dei dati finanziari a consuntivo del bilancio dell'ente:

<b>ENTRATE (IN EURO)</b>	<b>2014</b>	<b>2015</b>	<b>2016</b>	<b>2017</b>	<b>2018</b>	<b>Percentuale di incremento/decre- mento rispetto al primo anno</b>
ENTRATE CORRENTI	12.250.899,25	13.191.518,61	13.365.990,37	13.450.531,00	13.736.312,67	12,12 %
TITOLO 4 - ENTRATE DA ALIENAZIONE E TRASFERIMENTI DI CAPITALE	763.945,02	1.398.871,25	805.401,05	3.258.972,07	1.532.708,29	100,63 %
TITOLO 5 - ENTRATE DERIVANTI DA ACCENSIONI DI PRESTITI	6.000.000,00	8.674.894,68	0,00	0,00	0,00	-100,00 %
<b>TOTALE</b>	<b>19.014.844,27</b>	<b>23.265.284,54</b>	<b>14.171.391,42</b>	<b>16.709.503,07</b>	<b>15.269.020,96</b>	<b>-19,69 %</b>

<b>SPESE (IN EURO)</b>	<b>2014</b>	<b>2015</b>	<b>2016</b>	<b>2017</b>	<b>2018</b>	<b>Percentuale di incremento/decre- mento rispetto al primo anno</b>
TITOLO 1 - SPESE CORRENTI	9.701.133,95	10.735.867,35	12.011.289,71	11.566.117,09	11.923.152,38	22,90 %
TITOLO 2 - SPESE IN CONTO CAPITALE	7.857.904,05	2.802.446,68	2.914.724,86	4.304.856,73	2.642.031,33	-66,37 %
TITOLO 3- RIMBORSO DI PRESTITI	1.148.392,49	546.237,53	996.693,98	1.150.390,26	1.191.854,13	3,78 %
<b>TOTALE</b>	<b>18.707.430,49</b>	<b>14.084.551,56</b>	<b>15.922.708,55</b>	<b>17.021.364,08</b>	<b>15.757.037,84</b>	<b>-15,77 %</b>

**COMUNE DI SELVAZZANO DENTRO**  
**RELAZIONE DI FINE MANDATO**

<b>PARTITE DI GIRO (IN EURO)</b>	<b>2014</b>	<b>2015</b>	<b>2016</b>	<b>2017</b>	<b>2018</b>	<b>Percentuale di incremento/decremento rispetto al primo anno</b>
TITOLO 6 - ENTRATE DA SERVIZI PER CONTO DI TERZI	926.575,24	1.402.805,75	8.766.393,94	20.587.257,84	21.623.098,68	2.233,65 %
TITOLO 4 - SPESE PER SERVIZI PER CONTO DI TERZI	926.575,24	1.402.805,75	8.766.393,93	20.587.257,84	21.623.409,50	2.233,69 %

**COMUNE DI SELVAZZANO DENTRO**  
**RELAZIONE DI FINE MANDATO**

3.2. Equilibrio parte corrente del bilancio consuntivo relativo agli anni del mandato:

<b>EQUILIBRIO DI PARTE CORRENTE</b>					
	<b>2014</b>	<b>2015</b>	<b>2016</b>	<b>2017</b>	<b>2018</b>
Totale titoli (I+II+III) delle entrate	12.250.899,25	13.191.518,61	13.365.990,37	13.450.531,00	13.736.312,67
Spese titolo I	9.701.133,95	10.735.867,35	12.011.289,71	11.566.117,09	11.923.152,38
Rimborso prestiti parte del titolo III al netto delle spese escluse da equilibrio corrente	1.148.392,49	546.237,53	996.693,98	1.150.390,26	1.191.854,13
Fondo pluriennale vincolato destinato a spese correnti	0,00	0,00	388.534,29	12.401,94	203.965,46
<b>SALDO DI PARTE CORRENTE</b>	<b>1.401.372,81</b>	<b>1.909.413,73</b>	<b>746.540,97</b>	<b>746.425,59</b>	<b>825.271,62</b>

<b>EQUILIBRIO DI PARTE CONTO CAPITALE</b>					
	<b>2014</b>	<b>2015</b>	<b>2016</b>	<b>2017</b>	<b>2018</b>
Entrate titolo IV	763.945,02	1.398.871,25	805.401,05	3.258.972,07	1.532.708,29
Entrate titolo V **	6.000.000,00	8.674.894,68	0,00	0,00	0,00
<b>Totale titolo (IV+V)</b>	<b>6.763.945,02</b>	<b>10.073.765,93</b>	<b>805.401,05</b>	<b>3.258.972,07</b>	<b>1.532.708,29</b>
Spese titolo II	7.857.904,05	2.802.446,68	2.914.724,86	4.304.856,73	2.642.031,33
<b>Differenza di parte capitale</b>	<b>-1.093.959,03</b>	<b>7.271.319,25</b>	<b>-2.109.323,81</b>	<b>-1.045.884,66</b>	<b>-1.109.323,04</b>
Entrate correnti destinate a investimenti	0,00	0,00	0,00	0,00	0,00
Utilizzo avanzo di amministrazione applicato alla spesa in conto capitale [eventuale]	0,00	0,00	0,00	0,00	0,00
Fondo pluriennale vincolato destinato a spese in conto capitale	0,00	3.638.946,70	10.275.859,61	9.172.366,21	8.497.112,64
<b>SALDO DI PARTE CAPITALE</b>	<b>-1.093.959,03</b>	<b>10.910.265,95</b>	<b>8.166.535,80</b>	<b>8.126.481,55</b>	<b>7.387.789,60</b>

\*\* Esclusa categoria 1 "Anticipazioni di cassa"

**COMUNE DI SELVAZZANO DENTRO**  
**RELAZIONE DI FINE MANDATO**

3.3. Gestione competenza. Quadro riassuntivo

		2014	2015	2016	2017	2018 Pre-consuntivo e pre-riaccertamento
Riscossioni	(+)	10.362.253,07	10.800.237,95	18.529.507,78	31.871.803,06	32.325.865,10
Pagamenti	(-)	9.993.142,36	11.301.279,75	19.726.712,74	32.802.087,16	33.559.807,39
Differenza	(=)	369.110,71	-501.041,80	-1.197.204,96	-930.284,10	-1.233.942,29
Residui attivi	(+)	9.579.166,44	13.867.852,34	4.408.277,58	5.424.957,85	4.566.254,54
FPV Entrate	(+)	0,00	3.638.946,70	10.664.393,90	9.184.768,15	8.701.078,10
Residui passivi	(-)	9.640.863,37	4.186.077,56	4.962.389,74	4.806.534,76	3.820.639,95
Differenza	(=)	-61.696,93	13.320.721,48	10.110.281,74	9.803.191,24	9.446.692,69
Fondo pluriennale vincolato per spese correnti	(-)	0,00	388.534,29	12.401,94	203.965,46	0,00
Fondo pluriennale vincolato per spese in conto capitale	(-)	0,00	10.275.859,61	9.172.366,21	8.497.112,64	6.824.319,25
<b>Avanzo (+) o Disavanzo (-)</b>	<b>(=)</b>	<b>307.413,78</b>	<b>2.155.285,78</b>	<b>-271.691,37</b>	<b>171.829,04</b>	<b>1.388.431,15</b>

<b>Risultato di amministrazione, di cui:</b>	2014	2015	2016	2017
Parte accantonata		734.566,36	1.347.702,00	1.029.495,14
Vincolato	1.300.000,00	5.269,46	0,00	0,00
Per spese in conto capitale Parte destinata agli investimenti	194.131,87	616.288,21	452.495,94	9.500,00
Per fondo ammortamento	0,00	0,00	0,00	0,00
Non vincolato	329.412,43	997.024,00	30.000,00	45.235,16
<b>Totale</b>	<b>1.823.544,20</b>	<b>2.353.148,03</b>	<b>1.830.197,94</b>	<b>1.084.230,30</b>

**COMUNE DI SELVAZZANO DENTRO**  
**RELAZIONE DI FINE MANDATO**

3.4. Risultati della gestione: fondo di cassa e risultato di amministrazione

Descrizione:	2014	2015	2016	2017	2018 Pre-consuntivo e pre-riaccertamento
Fondo di cassa al 31 dicembre	5.889.947,26	3.595.590,06	8.709.354,62	7.684.928,06	6.381.320,19
Totale residui attivi finali	12.328.939,93	15.815.172,63	8.581.485,25	8.306.449,40	8.795.799,10
Totale residui passivi finali	16.395.342,89	6.393.220,76	6.275.873,78	6.206.069,06	6.168.820,47
Fondo Pluriennale Vincolato per Spese Correnti	0,00	388.534,29	12.401,94	203.965,46	0,00
Fondo Pluriennale Vincolato per Spese in Conto	0,00	10.275.859,61	9.172.366,21	8.497.112,64	6.824.319,25
<b>Risultato di amministrazione</b>	<b>1.823.544,30</b>	<b>2.353.148,03</b>	<b>1.830.197,94</b>	<b>1.084.230,30</b>	<b>2.183.979,57</b>
Utilizzo anticipazione di cassa	NO	NO	NO	NO	NO

3.5. Utilizzo avanzo di amministrazione

Descrizione:	2014	2015	2016	2017	2018
Reinvestimento quote accantonate per ammortamento	0,00	0,00	0,00	0,00	0,00
Finanziamento debiti fuori bilancio	0,00	0,00	0,00	0,00	0,00
Salvaguardia equilibri di bilancio	0,00	0,00	0,00	0,00	0,00
Spese correnti non ripetitive	0,00	0,00	0,00	0,00	0,00
Spese correnti in sede di assestamento	0,00	0,00	0,00	0,00	0,00
Spese di investimento	1.148.795,18	715.000,00	0,00	0,00	0,00
Estinzione anticipata di prestiti	0,00	0,00	0,00	0,00	0,00
<b>Totale</b>	<b>1.148.795,18</b>	<b>715.000,00</b>	<b>0,00</b>	<b>0,00</b>	<b>0,00</b>

**COMUNE DI SELVAZZANO DENTRO**  
**RELAZIONE DI FINE MANDATO**

**4 Gestione dei residui. Totale residui di inizio e fine mandato**

RESIDUI ATTIVI Primo anno del mandato	Iniziali	Riscossi	Maggiori	Minori	Riaccertati	Da riportare	Residui provenienti dalla gestione di competenza	Totale residui di fine gestione
2014	a	b	c	d	e=(a+c-d)	f=(e-b)	g	h=(f+g)
Titolo 1 – Tributarie	1.421.282,61	645.116,34	0,00	65.040,00	1.356.242,61	711.126,27	928.246,47	1.639.372,74
Titolo 2 – Contributi e trasferimenti	112.597,15	104.336,25	0,00	0,01	112.597,14	8.260,89	578.151,36	586.412,25
Titolo 3 – Extratributarie	810.230,14	398.864,49	0,00	332.810,94	477.419,20	78.554,71	1.592.264,17	1.670.818,88
<b>Parziale titoli 1+2+3</b>	<b>2.344.109,90</b>	<b>1.148.317,08</b>	<b>0,00</b>	<b>397.850,95</b>	<b>1.946.258,95</b>	<b>797.941,87</b>	<b>3.098.662,00</b>	<b>3.896.603,87</b>
Titolo 4 – in conto capitale	2.105.539,52	642.643,67	0,00		2.105.539,52	1.462.895,85	456.000,00	1.918.895,85
Titolo 5– Accensione di prestiti	4.892.392,00	129.324,28	0,00	4.289.404,92	602.987,08	473.662,80	6.000.000,00	6.473.662,80
Titolo 6 – Servizi per conto di terzi	39.237,87	23.419,50	0,00	604,00	38.633,87	15.214,37	24.504,44	39.718,81
<b>Totale titoli 1+2+3+4+5+6</b>	<b>9.381.279,29</b>	<b>1.943.704,53</b>	<b>0,00</b>	<b>4.687.859,87</b>	<b>4.693.419,42</b>	<b>2.749.714,89</b>	<b>9.579.166,44</b>	<b>12.328.881,33</b>

**COMUNE DI SELVAZZANO DENTRO**  
**RELAZIONE DI FINE MANDATO**

RESIDUI PASSIVI Primo anno del mandato	Iniziali	Pagati	Maggiori	Minori	Riaccertati	Da riportare	Residui provenienti dalla gestione di competenza	Totale residui di fine gestione
2014	a	b	c	d	e=(a+c-d)	f=(e-b)	g	h=(f+g)
Titolo 1 – Spese correnti	2.278.755,04	1.767.249,29	0,00	214.105,63	2.064.649,41	297.400,12	1.824.167,20	2.121.567,32
Titolo 2 – Spese in conto capitale	12.665.890,53	2.937.775,54	0,00	4.483.556,99	8.182.333,54	5.244.558,00	7.803.200,35	13.047.758,35
Titolo 3 – Spese per rimborso di prestiti	0,00	0,00	0,00	0,00	0,00	0,00	0,00	0,00
Titolo 4 – Spese per servizi per conto di terzi	1.239.667,81	27.146,41	0,00	0,00	1.239.667,81	1.212.521,40	13.495,82	1.226.017,22
<b>Totale titoli 1+2+3+4</b>	<b>16.184.313,38</b>	<b>4.732.171,24</b>	<b>0,00</b>	<b>4.697.662,62</b>	<b>11.486.650,76</b>	<b>6.754.479,52</b>	<b>9.640.863,37</b>	<b>16.395.342,89</b>

RESIDUI ATTIVI Primo anno del mandato	Iniziali	Riscossi	Maggiori	Minori	Riaccertati	Da riportare	Residui provenienti dalla gestione di competenza	Totale residui di fine gestione
2017	a	b	c	d	e=(a+c-d)	f=(e-b)	g	h=(f+g)
Titolo 1 – Tributarie	4.556.574,14	1.978.180,76	0,00	1.260.621,61	3.295.952,53	1.317.771,77	3.413.794,55	4.731.566,32
Titolo 2 – Contributi e trasferimenti	641.239,71	582.487,30	0,00	13.382,91	627.856,80	45.369,50	173.017,19	218.386,69
Titolo 3 – Extratributarie	2.070.072,77	627.285,96	0,00	298.754,87	1.771.317,90	1.144.031,94	1.384.536,24	2.528.568,18
<b>Parziale titoli 1+2+3</b>	<b>7.267.886,62</b>	<b>3.187.954,02</b>	<b>0,00</b>	<b>1.572.759,39</b>	<b>5.695.127,23</b>	<b>2.507.173,21</b>	<b>4.971.347,98</b>	<b>4.949.953,01</b>
Titolo 4 – in conto capitale	956.749,09	623.741,41	0,00	52,94	956.696,15	332.954,74	452.026,84	784.981,58
Titolo 6– Accensione di prestiti	340.638,57	315.102,94	0,00	0,00	340.638,57	25.535,63	0,00	25.535,63

**COMUNE DI SELVAZZANO DENTRO**  
**RELAZIONE DI FINE MANDATO**

Titolo 9 – Servizi per conto di terzi	16.210,97	383,00	0,00	0,00	16.210,97	15.827,97	1.583,03	17.411,00
<b>Totale titoli 1+2+3+4+5+6</b>	<b>8.581.485,25</b>	<b>4.127.181,37</b>	<b>0,00</b>	<b>1.572.812,33</b>	<b>7.008.672,92</b>	<b>2.881.491,55</b>	<b>5.423.374,82</b>	<b>8.306.449,40</b>

RESIDUI PASSIVI Primo anno del mandato	Iniziali	Pagati	Maggiori	Minori	Riaccertati	Da riportare	Residui provenienti dalla gestione di competenza	Totale residui di fine gestione
2017	a	b	c	d	e=(a+c-d)	f=(e-b)	g	h=(f+g)
Titolo 1 – Spese correnti	3.331.679,57	2.456.198,04	0,00	398.888,30	2.932.791,27	476.593,23	3.338.178,69	3.814.771,92
Titolo 2 – Spese in conto capitale	2.519.697,29	1.482.830,95	0,00	213.179,54	2.306.517,75	823.686,80	1.335.787,96	2.159.474,76
Titolo 4 – Spese per rimborso di prestiti	279.206,15	279.206,15	0,00	0,00	279.206,15	0,00	129.750,85	129.750,85
Titolo 7 – Spese per servizi per conto di terzi	145.290,77	3.088,69		42.947,81	102.342,96	99.254,27	2.817,26	102.071,53
<b>Totale titoli 1+2+3+4</b>	<b>6.275.873,78</b>	<b>4.221.323,83</b>	<b>0,00</b>	<b>655.015,65</b>	<b>5.620.858,13</b>	<b>1.399.534,30</b>	<b>4.806.534,76</b>	<b>6.206.069,06</b>

4.1 Analisi anzianità dei residui distinti per anno di provenienza

Residui attivi al 31.12	2014 e precedenti	2015	2016	2017	Totale residui pre consuntivo
Titolo 1 - Entrate tributarie	604.640,16	118.547,13	594.584,48	3.413.794,55	4.731.566,32
Titolo 2 - Trasferimenti da Stato, Regione ed altri enti pubblici	0,00	2.997,50	42.372,00	173.017,19	218.386,69
Titolo 3 - Entrate extratributarie	0,00	712.570,60	431.461,34	1.384.536,24	2.528.568,18
<b>Totale</b>	<b>604.640,16</b>	<b>834.115,23</b>	<b>1.068.417,82</b>	<b>4.971.347,98</b>	<b>7.478.521,19</b>
<b>CONTO CAPITALE</b>					
Titolo 4 - Entrate da alienazioni e trasferimenti di capitale	30.474,38	302.480,36	0,00	452.026,84	784.981,58



**COMUNE DI SELVAZZANO DENTRO**  
**RELAZIONE DI FINE MANDATO**

Titolo 5 - Entrate derivanti da accensione di prestiti	0,00	25.535,63	0,00	0,00	25.535,63
<b>Totale</b>	<b>635.114,54</b>	<b>1.162.131,22</b>	<b>1.068.417,82</b>	<b>5.423.374,82</b>	<b>8.289.038,40</b>
Titolo 6 - Entrate da servizi per conto di terzi	15.064,97	750,00	13,00	1.583,03	17.411,00
<b>Totale generale</b>	<b>650.179,51</b>	<b>1.162.881,22</b>	<b>1.068.430,82</b>	<b>5.424.957,85</b>	<b>8.306.449,40</b>

<b>Residui passivi al 31.12</b>	<b>2014 e precedenti</b>	<b>2015</b>	<b>2016</b>	<b>2017</b>	<b>Totale residui pre consuntivo</b>
Titolo 1 - Spese correnti	69,80	118.708,15	357.815,28	3.338.178,69	3.814.771,92
Titolo 2 - Spese in conto capitale	17.991,79	347.633,49	458.061,52	1.335.787,96	2.159.474,76
Titolo 3 - Rimborso di prestiti	0,00	0,00	0,00	129.750,85	129.750,85
Titolo 4 - Spese per servizi per conto terzi	65.620,66	3.700,11	29.933,50	2.817,26	102.071,53
<b>Totale generale</b>	<b>83.682,25</b>	<b>470.041,75</b>	<b>845.810,30</b>	<b>4.806.534,76</b>	<b>6.206.069,06</b>

4.2 Rapporto tra competenza e residui

	<b>2014</b>	<b>2015</b>	<b>2016</b>	<b>2017</b>	<b>2018</b>
Percentuale tra residui attivi titoli 1 e 3 e totale accertamenti entrate correnti titoli 1 e 3	22,88 %	33,93 %	31,82 %	37,81 %	29,15 %

## COMUNE DI SELVAZZANO DENTRO

### RELAZIONE DI FINE MANDATO

#### 5 Patto di Stabilità interno

2014	2015	2016	2017	2018
S	S	S	S	S

"S" se è stato soggetto al patto

5.1 Indicare in quali anni l'ente è risultato eventualmente inadempiente al patto di stabilità interno:

Il Comune di Selvazzano Dentro negli anni 2014-2015 ha rispettato gli obiettivi del patto di stabilità di cui all'art. 31 della Legge n. 183/2011 e negli anni 2016-2018 ha rispettato l'obiettivo del pareggio di bilancio disposto dai vincoli di finanza pubblica di cui alla L. n. 208/2015 (Legge di Stabilità 2016) che ha sostituito le previgenti disposizioni in materia di Patto di Stabilità interno.

5.2 Se l'ente non ha rispettato il patto di stabilità interno indicare le sanzioni a cui è stato soggetto:

#### 6 Indebitamento

6.1 Evoluzione indebitamento dell'ente: indicare le entrate derivanti da accensioni di prestiti (Tit.V ctg 2-4)

	2014	2015	2016	2017	2018
Residuo debito finale	14.545.893,63	20.665.630,39	19.668.936,41	18.518.546,15	17.326.689,28
Popolazione residente	22.866	22.886	22.946	22.903	22.964
Rapporto fra debito residuo e popolazione residente	636,14	902,98	857,18	808,56	754,52

6.2 Rispetto del limite di indebitamento. Indicare la percentuale di indebitamento sulle entrate correnti di ciascun anno, ai sensi dell'art. 204 del TUEL

	2014	2015	2016	2017	2018
Incidenza percentuale attuale degli interessi passivi sulle entrate correnti (art. 204 del TUEL)	3,364 %	2,409 %	4,273 %	4,341 %	3,973 %

**COMUNE DI SELVAZZANO DENTRO**  
**RELAZIONE DI FINE MANDATO**

6.3 Utilizzo strumenti di finanza derivata

Nel periodo considerato, il Comune di Selvazzano Dentro non ha utilizzato prodotti di finanza derivata.

**7 Conto del patrimonio in sintesi. Ai sensi dell'art 230 del TUOEL**

7.1 Conto del patrimonio (2014) primo anno del mandato e Stato patrimoniale (2017) ultimo rendiconto approvato

**Anno 2014**

Attivo	Importo	Passivo	Importo
Immobilizzazioni immateriali	59.829,77	Patrimonio netto	19.439.968,53
Immobilizzazioni materiali	38.674.905,62		
Immobilizzazioni finanziarie	4.548.648,58		

**COMUNE DI SELVAZZANO DENTRO**  
**RELAZIONE DI FINE MANDATO**

Rimanenze	0,00		
Crediti	12.433.367,93		
Attività finanziarie non immobilizzate	0,00	Conferimenti	24.066.286,44
Disponibilità liquide	5.889.947,26	Debiti	18.103.954,87
Ratei e risconti attivi	3.510,68	Ratei e risconti passivi	0,00
<b>TOTALE</b>	<b>61.610.209,84</b>	<b>TOTALE</b>	<b>61.610.209,84</b>
<b>CONTI D'ORDINE</b>	<b>12.913.686,13</b>	<b>CONTI D'ORDINE</b>	<b>12.913.686,13</b>

**Anno 2017**

Attivo	Importo	Passivo	Importo
Immobilizzazioni immateriali	124.560,38	Patrimonio netto	35.937.200,53
Immobilizzazioni materiali	45.212.986,46		
Immobilizzazioni finanziarie	6.436.624,13		
Rimanenze	0,00		
Crediti	7.325.121,40	Fondi per rischi ed oneri	29.495,14
Attività finanziarie non immobilizzate	0,00	Conferimenti	0,00
Disponibilità liquide	7.684.928,06	Debiti	20.358.481,28
Ratei e risconti attivi	0,00	Ratei e risconti passivi	10.459.043,48
<b>TOTALE</b>	<b>66.784.220,43</b>	<b>TOTALE</b>	<b>66.784.220,43</b>
		<b>CONTI D'ORDINE</b>	<b>8.497.112,64</b>

**COMUNE DI SELVAZZANO DENTRO**  
**RELAZIONE DI FINE MANDATO**

7.2 Conto economico in sintesi

**Anno 2014 - Primo anno del mandato**

VOCI DEL CONTO ECONOMICO		Importo
A)	Proventi della gestione	12.919.823,95
B)	Costi della gestione di cui:	10.477.011,20
	quote di ammortamento d'esercizio	
C)	Proventi e oneri da aziende speciali e partecipate:	
	utili	
	interessi su capitale di dotazione	
	trasferimenti ad aziende speciali e partecipate (7)	
D.20)	Proventi finanziari	
D.21)	Oneri finanziari	-351.878,58
E)	Proventi ed Oneri Straordinari	
	Proventi	
	Insussistenze del passivo	
	Sopravvenienze attive	
	Plusvalenze patrimoniali	
	Oneri	-208.064,75
	Insussistenze dell'attivo	
	Minusvalenze patrimoniali	
	Accantonamento per svalutazione crediti	
	Oneri straordinari	
<b>RISULTATO ECONOMICO DI ESERCIZIO</b>		<b>1.882.869,42</b>

**Anno 2017 - Ultimo consuntivo approvato**

VOCI DEL CONTO ECONOMICO		Importo
A)	Componenti positivi della gestione	1.650.263,03
B)	Componenti negativi della gestione di cui:	12.739.724,74
	quote di ammortamento d'esercizio	1.494.741,47
C)	Proventi e oneri finanziari:	
	Proventi finanziari	2,50
	Oneri finanziari	569.396,99
D)	Rettifiche di valore attività finanziarie:	
	Rivalutazioni	
	Svalutazioni	

**COMUNE DI SELVAZZANO DENTRO**  
**RELAZIONE DI FINE MANDATO**

E)	Proventi ed oneri straordinari:	
	Proventi straordinari	5.913.469,63
	Oneri straordinari	1.661.190,55
	<b>Risultato prima delle imposte</b>	<b>4.288.443,32</b>
	Imposte	182.784,16
	<b>Risultato dell'esercizio</b>	<b>4.105.659,16</b>

7.3 Riconoscimento debiti fuori bilancio

DEBITI FUORI BILANCIO ANNO 2017 (Dati in euro)	Importi riconosciuti e finanziati nell'esercizio 2017
Sentenze esecutive	7.136,48
Copertura di disavanzi di consorzi, aziende speciali e di istituzioni	0,00
Ricapitalizzazioni	0,00
Procedure espropriative o di occupazione d'urgenza per opere di pubblica utilità Acquisizione di beni e servizi	0,00
<b>TOTALE</b>	<b>7.136,48</b>

ESECUZIONE FORZATA 2017 (2) (Dati in euro)	Importo
Procedimenti di esecuzione forzata	0,00

(2) Art. 914 Testo unico delle leggi sull'ordinamento degli Enti Locali, approvato con D. Lgs. n. 267/2000

**Indicare se esistono debiti fuori bilancio ancora da riconoscere, in caso di risposta affermativa indicare il valore.**

Dopo la chiusura dell'esercizio ed entro la data di formazione dello schema di rendiconto 2017 sono stati segnalati debiti fuori bilancio già riconosciuti per € 11.672,96 che hanno trovato copertura con il fondo contenzioso e sono stati riconosciuti nel 2018 debiti fuori bilancio per € 3.130,50

**COMUNE DI SELVAZZANO DENTRO**  
**RELAZIONE DI FINE MANDATO**

**8 Spesa per il personale**

8.1. Andamento della spesa del personale durante il periodo del mandato:

	Anno 2014	Anno 2015	Anno 2016	Anno 2017	Anno 2018
Importo limite di spesa (art. 1, c. 557 e 562 della L. 296/2006)*	3.693.562,57	3.693.562,57	3.693.562,57	3.693.562,57	3.693.562,57
Importo spesa di personale calcolata ai sensi dell'art. 1, c. 557 e 562 della L. 296/2006	3.634.612,59	3.618.578,13	3.663.924,28	3.657.890,93	3.653.959,14
Rispetto del limite	SI	SI	SI	SI	SI
Incidenza % delle spese dei personale sulle spese correnti	%	%	%	%	%

Per quanto riguarda il 2018 i dati sono riferiti al preconsuntivo

8.2. Spesa del personale pro-capite:

	Anno 2014	Anno 2015	Anno 2016**	Anno 2017	Anno 2018
Spesa personale *	3.765.361,47	3.692.534,26	4.063.384,77	4.065.268,83	4.028.787,88
Abitanti	22.866	22.886	22.946	22.903	22.964
Spesa pro capite	164,67	161,34	177,08	177,50	175,44

\*Spesa di personale da considerare: intervento 01/macroaggregato 01 + intervento/macroaggregato 03 + IRAP Per quanto riguarda il 2018 i dati sono riferiti al preconsuntivo

\*\* Dal 2016 comprendono le somme riscritte secondo la nuova contabilità armonizzata

**COMUNE DI SELVAZZANO DENTRO**  
**RELAZIONE DI FINE MANDATO**

**8.3. Rapporto abitanti dipendenti**

	Anno 2014	Anno 2015	Anno 2016	Anno 2017	Anno 2018
Abitanti	22.866	22.886	22.946	22.903	22.964
Dipendenti	86	85	85	83	85
rapporto	265,88	269,25	269,95	275,94	270,16

Per quanto riguarda il 2018 i dati sono riferiti al preconsuntivo

8.4. Nel periodo considerato per i rapporti di lavoro flessibile instaurati dall'amministrazione sono stati rispettati i limiti di spesa previsti dalla normativa vigente. SI'

8.5. Indicare la spesa sostenuta nel periodo di riferimento della relazione per tali tipologie contrattuali rispetto all'anno di riferimento indicato dalla legge

Anno 2009	Anno 2014	Anno 2015	Anno 2016	Anno 2017	Anno 2018
151.558,30	46.745,10	37.975,00	101.675,00	71.681,13	71.500,00

8.6. Indicare se i limiti assunzionali di cui ai precedenti punti siano stati rispettati dalle aziende speciali e dalle istituzioni: non si possiedono aziende speciali e/o istituzioni

8.7. Fondo risorse decentrate

L'Ente ha provveduto a ridurre la consistenza del fondo delle risorse per la contrattazione decentrata.

	Anno 2014	Anno 2015	Anno 2016	Anno 2017	Anno 2018
Fondo risorse decentrate	359.600,71	325.620,56	327.688,83	333.726,54	355.762,02

8.8. L'Ente non ha adottato provvedimenti ai sensi dell'art.6-bis del D. Lgs. n. 165/2001 e dell'art.3, comma 30 della legge 244/2007 (esternalizzazioni)



## COMUNE DI SELVAZZANO DENTRO

### RELAZIONE DI FINE MANDATO

#### PARTE IV - RILIEVI DEGLI ORGANISMI ESTERNI DI CONTROLLO

##### 1 Rilievi della Corte dei Conti

- Attività di controllo:

indicare se l'ente è stato oggetto di deliberazioni, pareri, relazioni, sentenze in relazione a rilievi effettuati per gravi irregolarità contabili in seguito ai controlli di cui ai commi 166-168 dell'art.1 delle Legge 266/2005. Se la risposta è affermativa, riportarne in sintesi il contenuto;

Deliberazione n. 399 del 3/07/2017 della Sezione Regionale di Controllo per il Veneto della Corte dei Conti in ordine ad alcune criticità rilevate nel rendiconto 2014 con riferimento al riaccertamento straordinario dei residui reimputati all'esercizio 2015.

- Attività giurisdizionale:

Non ricorre

##### 2 Rilievi dell'Organo di revisione:

Non ricorre

##### 3 Azioni intraprese per contenere la spesa:

Con deliberazione di Giunta Comunale n. 100 dell'08/06/2017 l'Ente ha approvato il piano triennale di razionalizzazione delle spese di funzionamento 2017-2019 ai sensi dell'art. 2, commi 594 e seguenti, della L. 24/12/2007, n. 244 con riferimento alle dotazioni informatiche, alla telefonia fissa e mobile, alle autovetture di servizio, alla gestione dei beni immobili ad uso abitativo concessi a privati per situazioni di emergenza abitativa.

L'ente ha rispettato il limite massimo per gli incarichi di collaborazione autonoma stabilito dall'art. 14 del D. L. n. 66/2014 non avendo superato le percentuali della spesa di personale risultante dal conto annuale del 2012.

Le spese di rappresentanza sono state ridotte come da disposizioni di legge rispetto al rendiconto 2009 così come le spese per studi e consulenze.

	2014	2018
Spese di rappresentanza	2.000,00	3805,25
Incarichi di collaborazione esterna	0,00	0,00
Acquisto di automezzi	18.999,36	0,00
Formazione	15.499,72	15.500,00
Totale	36.499,08	19.305,25

Si è effettuata inoltre un contenimento della spesa anche con accesso al mercato elettronico e alla centrale unica di committenza

## COMUNE DI SELVAZZANO DENTRO

### RELAZIONE DI FINE MANDATO

#### PARTE V - ORGANISMI CONTROLLATI

##### 1 Organismi controllati:

L'Ente non possiede organismi controllati.

1.1 Le società di cui all'articolo 18, comma 2-bis, del D.L. 112 del 2008, controllate dall'Ente locale, hanno rispettato i vincoli di spesa di cui all'articolo 76, comma 7, del dl 112 del 2008?

Non ricorre

1.2 Sono previste, nell'ambito dell'esercizio del controllo analogo, misure di contenimento delle dinamiche retributive per le società di cui al punto precedente.

Non ricorre

1.3 Organismi controllati ai sensi dell'art. 2359, comma 1, numeri 1 e 2, codice civile. Esternalizzazione attraverso società:

RISULTATI DI ESERCIZIO DELLE PRINCIPALI SOCIETA' CONTROLLATE PER FATTURATO (1)							
BILANCIO ANNO							
Forma giuridica Tipologia di società	Campo di attività (2) (3)			Fatturato registrato o valore produzione	Percentuale di partecipazione o di capitale di dotazione (4) (6)	Patrimonio netto azienda o società (5)	Risultato di esercizio positivo o negativo
	A	B	C				
				0,00		0,00	0,00
(1) Gli importi vanno riportati con 2 zero dopo la virgola l'arrotondamento dell'ultima unità è effettuato per eccesso qualora la prima cifra decimale sia superiore o uguale a cinque l'arrotondamento è effettuato per difetto qualora la prima cifra decimale sia inferiore a cinque							
(2) Indicare l'attività esercitata dalle società in base all'elenco riportato a fine certificato							
(3) Indicare da uno a tre codici corrispondenti alle tre attività che incidono, per prevalenza, su fatturato complessivo della società							
(4) Si intende la quota di capitale sociale sottoscritto per le società di capitale o la quota di capitale di dotazione conferito per le aziende speciali ed i consorzi - azienda							
(5) Si intende la quota di capitale sociale più fondi di riserva per le società di capitale e il capitale di dotazione più fondi di riserva per le aziende speciali ed i consorzi - azienda							
(6) Non vanno indicate le aziende e società, rispetto alle quali si realizza una percentuale di partecipazione fino allo 0,49%							

## COMUNE DI SELVAZZANO DENTRO

### RELAZIONE DI FINE MANDATO

1.4 Esternalizzazione attraverso società e altri organi partecipati (diversi da quelli indicati nella tabella precedente):  
(Certificato preventivo - quadro 6 quater)

Etra spa (affidamento a società partecipata del servizio di raccolta e smaltimento dei rifiuti e riscossione della tariffa corrispettiva)

RISULTATI DI ESERCIZIO DELLE PRINCIPALI AZIENDE E SOCIETA' PER FATTURATO (1)							
BILANCIO AL 31/12/2014							
Forma giuridica Tipologia azienda o società (2)	Campo di attività (3) (4)			Fatturato registrato o valore produzione	Percentuale di partecipazione o di capitale di dotazione (5) (7)	Patrimonio netto azienda o società (6)	Risultato di esercizio positivo o negativo
	A	B	C				
2	5			168.537.431,00	2,65%	52.835.112,00	938.818,00
(1) Gli importi vanno riportati con 2 zero dopo la virgola l'arrotondamento dell'ultima unità è effettuato per eccesso qualora la prima cifra decimale sia superiore o uguale a cinque l'arrotondamento è effettuato per difetto qualora la prima cifra decimale sia inferiore a cinque							
(2) Vanno indicate le aziende e società per le quali coesistano i requisiti delle esternalizzazioni dei servizi (di cui al punto 3) e delle partecipazioni. Indicare solo se trattasi (1) di azienda speciale, (2) società per azioni, (3) società r.l., (4) azienda speciale consortile, (5) azienda speciale alla persona (ASP), (6) altre società.							
(3) Indicare l'attività esercitata dalle società in base all'elenco riportato a fine certificato							
(4) Indicare da uno a tre codici corrispondenti alle tre attività che incidono, per prevalenza, sul fatturato complessivo della società							
(5) Si intende la quota di capitale sociale sottoscritto per le società di capitale o la quota di capitale di dotazione conferito per le aziende speciali ed i consorzi - azienda							
(6) Si intende la quota di capitale sociale più fondi di riserva per le società di capitale e il capitale di dotazione più fondi di riserva per le aziende speciali ed i consorzi - azienda							
(7) Non vanno indicate le aziende e società, rispetto alle quali si realizza una percentuale di partecipazione fino allo 0,49%							

RISULTATI DI ESERCIZIO DELLE PRINCIPALI AZIENDE E SOCIETA' PER FATTURATO (1)							
BILANCIO AL 31/12/2017							
Forma giuridica Tipologia azienda o società (2)	Campo di attività (3) (4)			Fatturato registrato o valore produzione	Percentuale di partecipazione o di capitale di dotazione (5) (7)	Patrimonio netto azienda o società (6)	Risultato di esercizio positivo o negativo
	A	B	C				
2	5			172.035.172,00	2,65%	191.043.160,00	7.609.993,00
(1) Gli importi vanno riportati con 2 zero dopo la virgola l'arrotondamento dell'ultima unità è effettuato per eccesso qualora la prima cifra decimale sia superiore o uguale a cinque l'arrotondamento è effettuato per difetto qualora la prima cifra decimale sia inferiore a cinque							
(2) Vanno indicate le aziende e società per le quali coesistano i requisiti delle esternalizzazioni dei servizi (di cui al punto 3) e delle partecipazioni. Indicare solo se trattasi (1) di azienda speciale, (2) società per azioni, (3) società r.l., (4) azienda speciale consortile, (5) azienda speciale alla persona (ASP), (6) altre società.							
(3) Indicare l'attività esercitata dalle società in base all'elenco riportato a fine certificato							
(4) Indicare da uno a tre codici corrispondenti alle tre attività che incidono, per prevalenza, sul fatturato complessivo della società							
(5) Si intende la quota di capitale sociale sottoscritto per le società di capitale o la quota di capitale di dotazione conferito per le aziende speciali ed i consorzi - azienda							
(6) Si intende la quota di capitale sociale più fondi di riserva per le società di capitale e il capitale di dotazione più fondi di riserva per le aziende speciali ed i consorzi - azienda							
(7) Non vanno indicate le aziende e società, rispetto alle quali si realizza una percentuale di partecipazione fino allo 0,49%							

1.5 Provvedimenti adottati per la cessione a terzi di società o partecipazioni in società aventi per oggetto attività di produzione di beni e servizi non strettamente necessarie per il perseguimento delle proprie finalità istituzionali (art. 3, commi 27, 28 e 29, legge 24 dicembre 2007, n. 244)

In applicazione della Legge n. 190/2014 il Comune di Selvazzano Dentro, con atto del Consiglio comunale n. 63 del 21/12/2015, ha approvato il "Piano operativo di razionalizzazione delle partecipazioni societarie".

In data 23 settembre 2016 è entrato in vigore il nuovo Testo Unico delle Società partecipate (D.Lgs. n. 175 del 19/08/2016) attraverso il quale il Governo ha dato attuazione alla delega prevista nella legge 7 agosto 2015 n. 124, sulla disciplina delle partecipazioni societarie delle amministrazioni pubbliche, al

## COMUNE DI SELVAZZANO DENTRO

### RELAZIONE DI FINE MANDATO

fine di assicurare la chiarezza delle regole, la semplificazione normativa e la tutela e la promozione del fondamentale principio della concorrenza.

In base all'articolo 24, comma 1, del decreto legislativo 19 agosto 2016, n. 175, ciascuna amministrazione pubblica, entro il 30 settembre 2017, era chiamata a effettuare, con provvedimento motivato, la ricognizione straordinaria delle partecipazioni possedute alla data del 23 settembre 2016, individuando quelle da alienare o da assoggettare alle misure di razionalizzazione di cui all'articolo 20 del TUSP.

L'esito della ricognizione, anche in caso negativo, doveva essere comunicato al MEF, entro il 31 ottobre 2017 (scadenza poi differita al 10 novembre 2017), esclusivamente secondo le modalità di cui all'articolo 17 del Decreto-Legge 24 giugno 2014, n. 90.

Con deliberazione di Consiglio comunale n. 39 del 29/09/2017, l'Ente ha provveduto ad effettuare la ricognizione straordinaria delle partecipazioni possedute alla predetta data, analizzando la rispondenza delle società partecipate ai requisiti richiesti per il loro mantenimento da parte di una amministrazione pubblica, cioè alle categorie di cui all'art. 4 T.U.S.P., il soddisfacimento dei requisiti di cui all'art. 5 (commi 1 e 2), il ricadere in una delle ipotesi di cui all'art. 20 comma 2 T.U.S.P..

Ne è scaturito un piano di razionalizzazione che ha portato all'attivazione della procedura di dismissione della partecipazione societaria in Banca Popolare Etica s.c.p.a., operazione quest'ultima che richiede lo svolgimento di iter complessi e articolati, e il mantenimento delle seguenti partecipazioni:

#### MANTENIMENTO SENZA INTERVENTI DI RAZIONALIZZAZIONE

SOCIETA'	% DI PARTECIPAZIONE DIRETTA SELVAZZANO DENTRO	% DI PARTECIPAZIONE INDIRETTA SELVAZZANO DENTRO	DESCRIZIONE ATTIVITA'	RIFERIMENTI	CLASSIFICAZIONE
ETRA S.p.A	2,650%		Società di capitali a capitale interamente pubblico per lo svolgimento di servizi pubblici locali in materia di risorse ambientali, di risorse idriche e di servi energetici	Art. 11quinquies D.Lgs. 118/2011	Società partecipata
SINTESI S.R.L.		2,65%	Società che opera nella progettazione e consulenza ambientale ed energetica per il trattamento dei rifiuti	Art. 11quinquies D.Lgs. 118/2011	Società partecipata
E.B.S. ETRA BIOGAS S.a.r.l.		2,6235%	Società che opera nella produzione del biometano	Art. 11quinquies D.Lgs. 118/2011	Società partecipata

**COMUNE DI SELVAZZANO DENTRO**  
**RELAZIONE DI FINE MANDATO**

ETRA ENERGIA S.r.l.		1,299%	Società di capitali a capitale interamente pubblico controllata da Ascopiave S.p.A. per la commercializzazione di energie nelle sue diverse forme (calore, elettrica, gas altre)	Art. 11quinquies D.Lgs. 118/2011	Società partecipata
VIVERACQUA S.c.a.r.l.		0,35272%	Società consortile a capitale interamente pubblico nata per istituire una stabile collaborazione tra le aziende di gestione dei servizi Idrico Integrato	Art. 11quinquies D.Lgs. 118/2011	Società partecipa
UNICAENERGIA S.r.l.		1,113%	Società di capitali a capitale interamente pubblico che ha per oggetto la progettazione, costruzione, ristrutturazione, gestione, manutenzione ed esercizio di impianti di produzione di energia elettrica	Art. 11quinquies D.Lgs. 118/2011	Società partecipata
PRONET S.r.l. confluita in NET S.r.l.by TELERETE NORDEST S.r.l.		0,69801%	Società di capitali	Art. 11quinquies D.Lgs. 118/2011	Società partecipata
ASI S.r.l.		0,53%	Società di capitali a capitale interamente pubblico	Art. 11 quinquies D.Lgs.118/2011	Società partecipata

Con riferimento alla quota di partecipazione dello 0,0009%, nei prossimi mesi verrà portata a termine la procedura di dismissione delle quote azionarie possedute, già intrapresa con l'invio della PEC a tutti i soci del 11/12/2018 prot. 47264 (dismissione ai fini del diritto di recesso). Al termine della ricognizione effettuata e di quelle periodiche annuali non è stato previsto un nuovo piano di razionalizzazione.

**COMUNE DI SELVAZZANO DENTRO**  
**RELAZIONE DI FINE MANDATO**

<b>Denominazione</b>	<b>Oggetto</b>	<b>Estremi provvedimento cessione</b>	<b>Stato attuale procedura</b>
BANCA POPOLARE ETICA S.C.P.A.	Intermediazione monetaria di istituti monetari diversi dalle Banche centrali	Consiglio comunale n. 39 del 29/09/2017	Comunicazione ai soci della dismissione ai fini del diritto di prelazione (prot. 47264 dell'11/12/2018) Inviato modulo alienazione quota 0,0009%

*COMUNE DI SELVAZZANO DENTRO*  
*RELAZIONE DI FINE MANDATO*

\*\*\*\*\*

Tale è la relazione di fine mandato del Comune di Selvazzano Dentro che sarà trasmessa alla Sezione regionale di Controllo per il Veneto e sarà pubblicata sul sito istituzionale.

Selvazzano Dentro, 21/03/2019

**IL SINDACO**

**Enoch Soranzo**

**file firmato digitalmente**

---

**COMUNE DI SELVAZZANO DENTRO**  
**RELAZIONE DI FINE MANDATO**

**CERTIFICAZIONE DELL'ORGANO DI REVISIONE CONTABILE**

Ai sensi degli articoli 239 e 240 del TUEL, si attesta che i dati presenti nella relazione di fine mandato sono veritieri e corrispondono ai dati economico - finanziari presenti nei documenti contabili e di programmazione finanziaria dell'ente.

I dati che vengono esposti secondo lo schema già previsto dalle certificazioni al rendiconto di bilancio ex articolo 161 del TUOEL o dai questionari compilati ai sensi dell'articolo 1, comma 166 e seguenti della legge n. 266 del 2005 corrispondono ai dati contenuti nei citati documenti.

Selvazzano Dentro, .....

**L'organo di revisione economico finanziario**

**Rag. Ivo Biancotto**

file firmato digitalmente

---

**Dott. Alessandro Da Re**

file firmato digitalmente

---

**Dott.ssa Tiziana Martire**

file firmato digitalmente

---



